青島時報

中華郵政特准掛號立券特別優益寄遞之報紙

社址 南山路八號　電話 三三五五號　郵政信箱 一四三號

第三千六百七十一號

今日本報三大張半

登記證 中宣會中字壹肆肆貳號 內政部警字陸貳捌號

電報掛號 二五一四號

中華民國十三年九月一日發行

印刷所 南山路民報印刷局

本報價目				廣告價目	
本埠		外埠		特別	普通
零售每份大洋四分	每月大洋一元	每月大洋一元二角	全年十二元四角	△每英寸每日一元每月五元△全面每日[illegible]	△每英寸每日五角每月三元△全面每月二百元每日五十元△半面每日[illegible]
半年五元四角	全年十元	半年六元六角			

浙江興業銀行……特別儲蓄存款

光緒三十三年創設

有活期的方便——隨時可取

有定期的權利——利息優厚

◎章程◎

一，存入此項存款存入時由本行填給存單為憑計分五元十元五十元一百元二百元五百元一千元七種存數至萬額以一千元為度

二，利息照左列存滿月數及年息計算凡不足月之日數及存滿一年不換新單者不計利息 一個月至六個月五厘 七個月至八個月五厘半 九個月至十個月六厘 十一個月至十二個月六厘半

三，取出存款隨時可取本息一次付清留有印鑑者須蓋印於存單未留印鑑者憑單辦理

四，掛失存戶遺失圖章或存單立即通知本行俟查明後照章具保掛失登報作廢

◎儲戶保障◎

資本——另撥五十萬元

公積——已有二十四萬餘元

會計——與營業部完全劃分

帳略——每三個月將貸借對照表登報公佈

責任——全體董事及總經理負無限責任

◎行址◎ 總行：上海北京路 青島支行：河南路十五號

◎電話◎ 經理室：五五一九 營業室：三二〇八 五八八八

交通銀行出租保管箱啓事

查敝行出租之純鋼保管箱大小四種均有空剩茲為貫澈服務宗旨起見特將租價減收七折以示克己凡各界人士欲謀財產安全請駕臨採用無任歡迎

保藏穩固　租價低廉　存取便利　手續簡捷

章程承索即奉　行址中山路九十三號

集腋成裘 聚沙成塔

零存整付儲蓄　為致富之捷徑

備有詳章　承索即奉

中國實業銀行儲蓄部

行址：河南路十三號　電話：五四一二

金城銀行

◎資本七百萬元

◎公積金三百廿萬元

商業部　辦理存款放款匯兌代客買賣公債庫券及一切商業銀行業務

儲蓄部　專營各種存款如活期存款存洋一元即可開戶備有禮券滿期六月即可生利會計獨立責任無限

倉庫部　代客堆存貨物棧租低廉押款便利

總行 天津英租界中街

分行 南京 北平 哈爾濱 石家莊 南通州 上海 鄭州 開封 長沙 漢口 蘇州 定縣 常熟 大連 武昌 瀋陽 新浦

青島分行 天津路二十一號 電話 經理室五一八〇 營業室三七三八

儲蓄章程函索即寄

山東建坨委員會第四次招標廣告

本會膠澳區塔埠頭至紅石崖一帶木石橋梁及城陽附近石橋河木橋加做石坡滑坡等項工程現擬招商承辦定於九月二十三日開標凡願承包者可於開標期前至青島膠縣支路二號本會工程處繳納印刷費每份五元領取章程標單及圖說如期投價可也

遺失股票聲明作廢

逕啓者敝人有膠澳電汽股份有限公司六二九號大三〇號股票二張計洋二千五百元因搬運一時不慎將該票遺失除向該公司掛失重發新股票外特再登報聲明無論中外人等拾得概作廢紙

長安路十三號張以紓啓

中國保險公司壽險部

茲承中國保險公司聘任鄙人為山東區經理嗣後如有保險事宜見詢毋任歡迎

山東區經理謝宅山啓事

辦事處 中國銀行內電話五六三三

青島商行湖南路四十六號電話六二六七

青島明華銀行債權團啓事

青島新民飯店應賠償本團大洋乙萬元已屆清償之期有案據爲懇將本團函催尚未交付該飯店之財產乃債權人之總担保刻聞該飯店有將商號之營業暨生財繼盤出讓消息誠恐影響本團債權爲維護權益起見用特通告該飯店之承任受者該飯店清償本團債權以前對本團須與讓與人一同負責特此通告

萬國儲蓄會啓事

近來中外各報對于本會之將來均載有不確實之消息茲特通告社會人士及各儲戶本會絕對不合併於任何已經設立或行將創辦之公司本會之爲法商今後仍一如其舊對于儲戶當維護如前所有本會對於儲戶之責任毫無變更特此通告

萬國儲蓄會總行啓

一九三五年九月七日

青島市建築業同業公會為担保同業工程啓事

逕啓者本會為救濟同業及促進建築發展起見遵章擬訂營業規約十八條經第三次會員大會通過並呈工務局核准在案又於本年六月轉奉市政府內字第五一一六號令開准予設立在案本會自應遵章實行業規以謀公益嗣後並對業主建築方面竭力担保並不收取代價以資整頓同業信譽而免業主意外損失用特將業規數條摘要錄下即希各業主週知得使承包人到會蓋章担保俾本會有所盡責建築工程有所保障即市面發展有所賴焉

業規摘要錄下

第三條　凡在青島市區域內登記之營造廠經營建築業者均應一律遵守之

第九條　本會根據會章第三條之規定為矯正同業之弊害及免除業主意外之損失起見對於各同業所承包工程得由本會担保由本會在其合同及工務局之工程承包單上加蓋圖記凡經此證明後該項工程即完全由本會負責担保俾業主有所保障則不致受意外之損失

第十一條　凡本會担保之工程如中途發生停工放棄潛逃倒塌等事因致停頓經業主通告時本會即根據第九條之規定同時執行第十條之手續實行担保建築完成其原包價格及已交之款仍然有效不另生任何枝節以免延誤但如有第(五)(六)兩條之情事者不在此限

第十五條　凡同業如違犯本業規第十一條之規定經本會負責接辦其工程者則其人格及資力均已喪失本會應呈請工務局取消其登記証以杜流弊

第十八條　本業規自呈奉青島市工務局核准之日施行（即本年八月二十日起實行）

律師孫承瑗為受任建築業同業公會法律顧問通告

本律師茲受任青島市建築業同業公會常年法律顧問嗣後如有侵害該公會法益者本律師當依法保障之責特此通告

律師事務所中山路一零一號　電話四二一六八號

孔祥榕電汪孔報告

黃河堵口暫不能施工

須俟明春桃汛後施工三四月間始能合龍

朱口連日又猛漲埽壩平水吊蟄危急萬分

水藉風勢續漲不已徐堤多潰

濟南十三日下午十二時電話　今日魯黃河三游均漲，秋汛可虞，朱口連日猛漲一公尺四，埽壩平水，吊蟄工情，危急萬分，正拚命搶護中，陝州又漲水，水位二白九十三公尺七寸四分，較九日漲一公尺二寸四分，流量四千九百八十秒立方公尺，咸陽灃關亦漲水六七公寸，流量二千餘立方公尺，魯方已令沿河各縣，嚴緊防範，孔祥榕日內赴工次視察，聞堵口因運料困難，須明春桃汛後施工，三四月間合龍，魯居協助地位，又電汪孔許等，請撥巨款救災，韓令王紹常查淤處農田，以便播種，關於修直達口門輕便鐵路事，因時間不及，打消原議，

又電　今晚陝州又漲　水位二百九十四公尺一寸七，流量五千九百八十秒立方公尺。

徐州十三日電　十一晚徐北東北風大作，迄今未停，微湖西堤，銅北套堤，豐沛北堤，荊山南堤，相繼潰決，加以綦雨全綫動搖，邵漢元除急電省府報告外，今晨馳赴鄭集察勘，大集民夫在微湖西套堤之外再築套堤，限一晝夜完成，以與黃水奮鬥，

徐州十三日電　銅北套堤陳場天齊廟兩處，今晨同時決口，荊山橋南堤亦同時潰決，以風力太猛，全堤均告緊急，邵漢元今晨赴鄭集，令民夫向北築至沛境胡寨長州華里之外套堤，以圈決水。

又電　昨晚沛境西堤小四段潰決，水勢泛過五段，專署據報，令沛縣府趕速收容難民，並調銅警隊馳往救護，豐境北堤同時潰決四處，王海決口兩丈，衛莊套堤決口二丈，復新河堤施莊劉大營各決丈餘，專署仍令儘力搶堵，並營救難民，往安全地帶收容。

清江浦十三日電　淮邳段息，今日微水突漲十公分，存三七．○三七公尺，已達最高程度，窰水漲三寸，存二四六寸，宿水漲五寸存一九九寸，其原因坐東北風大作之故，倘今後風向不變，或更不止，則中運六塘沿岸，定有意外情事發生。

徐州電　專署今召防黃緊急會議，決定一，調七八兩區民夫，協一六兩區守護津浦橫堤，防水犯城，二，派苗素軒胡雲青，巡視故黃北堤，察勘最後防綫，三，劃雲龍山烈士墓育場爲收容區，即日收容災民。

又電　陳果夫復電專署，對風浪潰堤，仍令設法堵截，以免擴大，並迅先收容難民，妥善撫綏，並由省運蘆袋一萬來徐，以供搶堵，惟今日天氣奇寒，民夫缺衣乏食，需要給養特急。

又電　隴海東段水勢浩大，來漫路基，今晨大許至碾莊間路基，被水冲損，路根剝蝕太甚，停止行車，徐海交通中斷，董耀堂何公華，聯袂前往察看，計劃修復。

又電　運河東西兩岸大堤，早告危急，詎十一日午後三時，大榆樹之運河站東堤，突告潰決二十餘丈，水勢如從天而降，向有南奔放，水頭高逾兩丈，遠望白光一道，如星馳電掣，頃刻將鐵道以南淹沒數百方里，運河鄉師陸沉，水抵新安鎮。

又電　淮邳段內宿遷劉老澗幹水壩，爲過黃濱人六塘而設，淮陰雙金閘幹水壩爲過黃濱入鹽河而設，而鹽六兩河至灌雲境又匯爲沂支河入海，自雙金閘幹水壩西壩坍後，一時效用頓失，防汛主任徐鼎康爲防止裹運沿岸受災起見，今特責成原負責人時紹武，火速修築，估計工料約二千元。

清江浦十三日電　六塘河水勢洶湧，泗陽境又告急，該縣徵民夫二萬，築遙堤一道，十二日已開工，沭陽灌雲現辟辦積料築埝，沭境饑集水勢較前更猛。

黃紹雄由漢

偕顧祝同飛抵京

據談在蓉報告經過

蔣稱贊粵努力建設

南京十三日電　浙省府主席黃紹雄，由粵往北返後，在滬稍息數日，即於四日由滬乘機飛成都，晉謁蔣委員長報告一切，事畢於前晨與駐贛綏靖主任顧祝同同乘機離蓉飛漢，抵漢後，略爲休息，於今午十一時四十分，乘中航機飛京，據黃氏談稱，本人前次往西南一行，係以私人資格遊覽各地，順便得與西南各同志晤談，歸來後即入川晉謁蔣委員長報告一切，蔣委員長聞悉西南諸同志努力建設，同赴國難之精神，至爲嘉讚，甚爲滿意，余在京留二三日俟晉謁汪院長後即返浙，又據顧祝同談，黔省殘匪即告肅清。

汪兼外長爲滇緬劃界

向勘界委員訓話

定十五日由京出發

南京十三日電　外部汪兼部長，以中英會勘滇緬南段未劃定界務委員會，我方委員會員及祕書隨員等，已定本月十五日由京出發。特於今日午後五時在外部大禮堂召集全體人員茶會，並即席訓話。

南京十三日電　滇緬勘界委員會我方代表尹明德梁宇皋十二午謁外次徐謨唐有壬，對赴滇勘界事宜有所請示，下午分赴行政院調政務處長彭學沛，接洽一切，尹等決定十五日偕祕書隨員等由京赴滬，候輪出發，預定下月中抵滇，候英方代表到滇，會同勘察。

美荷兩使節

將覲見林主席

並定期呈遞國事

南京十三日電　外交界息，美駐華首任大使詹森十二日由漢口乘怡和德和輪晉京，將於十四日上午抵京，十五日謁汪兼外長，十七日謁林主席，呈遞國書。

南京十三日電　外交界息，荷蘭新任駐華公使傅思德，十二日由平赴津，乘太古公司通州號輪南下，將於十四日抵滬，據荷使館通知外部，謂傅公使定十七日夜車入京，十八日拜會汪兼外長，十九日覲見林主席呈遞國書。

南京十三日電　美大使詹森十二日由漢乘公和輪東下，十四日可到京，十七日呈遞國書，又荷使傅思德，十二日亦由津南下赴滬，定十七日由滬到京，十九日遞國書。

天津十三日電　荷蘭駐華公使傅思德，十二日午由平抵塘沽，即搭輪赴滬，到滬不停轉京與外部有所接洽。

圖爲全國司法會議律師代表團，於本月十日在江蘇民教館舉行會議後，全體攝影。（國際社）

轟傳一時之林白結婚

蜜月甫過

現已進行離婚手續

林京給三千元了事

哥倫布斯十二日電，據可恃消息，一月前與林京結婚之白朗女士，將於星期六日請求法院准予離婚，聞雙方已議定俟離婚核准後，由林京給予白朗女士美金三千元了事。

哥倫布斯十日電，林京之妻白朗女士現請史密斯律師進行離婚訴訟，據該律師今日宣稱，白朗女士已允與林離異，惟尚未解決，外傳林已付贍養費美金三千元之說，則予否認，白朗女士之父今日則稱，「余未見錢，則不能解決」云。

司法院解釋

刑訴法三一一條

並修正訴訟程序

南京十三日電　司法院解釋刑訴法第三一一條，關於告訴人對於縣判呈訴不服案件辦理疑義如下，修正縣知事審理訴訟施行章程，現尚繼續有效，自係刑訴法之特別法，如告訴人僅依該章程第二十五條第一項規定，向第二審檢察官請依上訴程序，提起上訴，既與自訴人自行上訴有別，仍應依該章程同條第二項規定，以檢察官爲上訴人，依照向例辦理。

南京十三日電　司法部以新民訴法，對訴訟程序頗多修正之處，民事調解亦經併入訴訟法簡易訴訟程序之中，特將以前頒定辦理民訴案件應注意事項六十五則，重行修正爲八十則，分發各省法院遵照。

陳體誠

前日抵京報告

閩省公務建築

南京十三日電　閩建廳長兼經委會公路處長陳體誠，日前由閩到滬，十二日由滬到京，謁經會調祕書長秦汾，報告該省公務建築情形，旋赴公路處辦理該處公路設計事務，陳在京勾留四五日返閩。

隴海路

西咸段將竣工

年內可望通車

南京十三日電　鐵部息，隴海路西安至咸陽段土方工程已完成，日內開放敷設軌及建築橋洞，年底可通車。

滬市籌辦

防空展覽

十八日起至廿七日

開籌備會推定職員

上海十三日電　上海市政府奉軍事委員會令飭，籌辦本市防空展覽會，並規定自十月十八日舉行，至同月二十七日爲止，當經市府分飭所屬各處局及本市防空協會，指派負責代表，於昨日「十二日」上午十時，在市府召開第一次籌備會議，計出席施孔懷，景嵩，譚文慶，陳獨眞，李大超，溫克剛，呂海瀾，沈詰，胡桂聲，由李大超主席，當場議決，借大吉路公共體育場爲會場，如不敷應用，並再就民衆教育館設置，並分成總務，宣傳，佈置，警備，四組，推定李大超，胡桂聲，呂海瀾，擔任宣傳組事務，譚文慶，施孔懷，景嵩，擔任佈置組事務，沈詰，溫克剛，陳獨眞，擔任警備組事務，分別籌辦防展會一切應行準備事宜，至籌備經費，亦曾加以討論，聞先由各組編就預算，再彙編總預算呈核云。

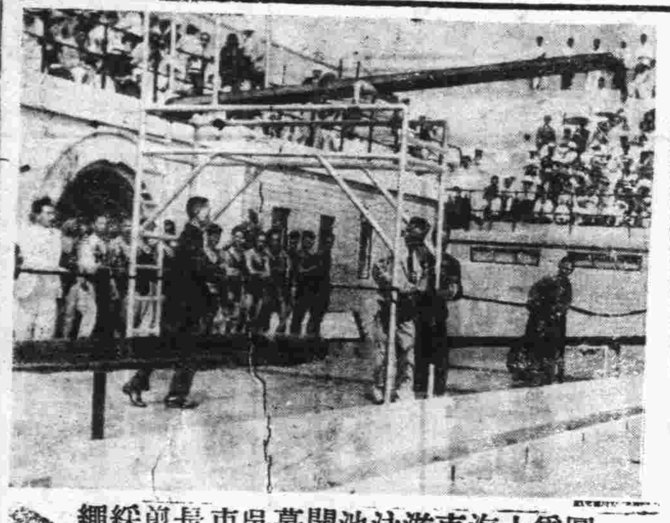

圖爲上海市游泳池開幕吳市長剪綵　（國際社）

社論

土地公有制之理論與實際（一）

本月八日，閻錫山召晉西防共區河曲等二十一縣縣長舉行防共會議，通過根本防共辦法，「發行公債，將土地收歸村公有，實行耕者有其田，以補土地私有，共黨乘機造亂之空隙，請中央核准後施行」。同時，閻氏剴切說明主張：「防共的根本辦法，是要廢除土地私有權，樹立土地公有制度的理由及辦法。他說滅共黨造亂的目標。現在我們如果不解決土地問題，當然是給共黨解決土地問題的機會。」閻氏主張土地公有的辦法是：「將土地分給農民耕種，農民對土地祇有使用權，不得出租或私相買賣授受。凡富農多餘的土地，由地方政府發行無利公債用以收買。公債以產業保護稅，不勞動稅，利息所得稅，勞動所得稅爲擔保，以平和方法，達到平均土地的目的，不使農民受影響，只增富人稅收，減農民負擔。」閻氏此種主張，能否爲中央採納施行，自難逆料。但中國土地問題之亟待解決，乃係無可否認的事實。深望學國上下共起注意，澈底解決中國的農村問題。

近數年來，政府領袖以及國內學者無不重視農村問題，這自然是良好的現相；但，學者儘管高談闊論，而中國的農村問題依然得不到實際的解決，甚至崩潰破產的程度日形嚴重。推其原因，完全由於研究農村問題的領袖學者偏重於『復興農村』的空洞的理解，而忽略了農村中的根本問題—土地問題。我們曾一再論及，中國的農村沒有值得復興的地方，而且時到現在，高談復興畢竟無濟於事。大部份的農村問題研究者主張『應利用舊有的農村組織細胞，以鄉村爲中心，將其建設起來，逐漸推廣到全國。』中國農村舊有的組織細胞，已經沒有生命之力了。你要想利用它，必至徒勞無功；如謂建設復興，尤屬欺人之談。領袖學者時常拿『中國以農立國』的論據，來說明復興農村的理由。這種見解，是最害事不過的。現代的中國不是一個閉關自守的國家，我們要拿二百年以前閉關自守時代的理論，來解決今日的農村問題，決不會收得成效的。

我們堅決的相信：中國的農村已經到了澈底改造的時期了。一切頭痛醫頭，脚痛醫脚的理論與方法，必將盡爲鐵的事實打成粉碎。那麼，中國的農村應將如何澈底改造呢？這自然要從土地問題着手。說到土地問題，孫中山先生已經有『土地國有』的主張。他曾說過：「原夫土地公有，實爲精確不磨之論，人類發生以前，土地已自然存在；人類消滅以後，土地必長此存留。可見土地實爲社會所有，人於其間又惡得而私之耶？」孫先生在民生主義中，又將實行土地國有的具體辦法，明白規定。於今閻氏也來土地公有論，當然不是新發明，而且他也沒有什麼特別的見解。不過，現在我們要討論的是：第一，解決土地問題，是否僅爲防共？第二，土地國有與農村工業化問題的聯繫；第三，土地國有是否需要馬上實行？而且在事實上能否馬上實行？

孔祥熙由京返滬談

江河標本兼治案

經會正研究實施辦法

否認派員東渡迎羅斯

上海十三日電　行政院副院長兼財政部部長孔祥熙氏，日前入京，出席全國經濟委員會常務會議，業已公畢，前晚十一時，偕同財次徐堪，乘坐夜車，離京來滬，昨晨七時十五分抵北站下車，當即逕返西愛咸斯路私邸休息，旋於午刻，前往中央銀行辦公，並接見國貨銀行經理宋子良，江海關監督唐海安，旋接見各報社記者，答復下列之各項問題，一，港電傳，江海關監督唐海安，將卿命再度南下之說，係屬不確，至于本人南下之行，早有此意，要視公務有暇，方可成行，二，關於江河水患標本兼治方案，昨日「即前日」經委會常會曾加討論，現正研究實施辦法，將來當由主管機關負責辦理，三，英國財政專家羅斯爵士來華，爲其本國所派，類似一大使館顧問，前來調查我國經濟狀況，將來抵華後，與我國當局如有商洽，自當予以接待，日前報載本人特派喬輔三，李榮廷，代表赴日本歡迎云云，實係誤傳，查喬李曩年留學日本，喬現爲中央造幣廠審查委員會祕書，此行乃赴大阪參觀該地之造幣廠，與喬同往，並非本人專派李則爲幣制委員會職員，歡迎代表，蓋前往私人旅行，並調查經濟幣制也云云。

圖爲參加開幕禮之男女游泳隊（國際社）

中航機

首次試飛

結果成績頗佳

上海十三日電　中國航空公司向美訂購之大福特飛機，於上月底運滬後，即運往龍華飛機場，從事配裝，業已工竣，於昨日上午十時許，由機師安利生駕駛，作首途試飛，在空中約歷半小時始行降落，據悉試飛結果頗佳，

德大使陶德曼

准於今日呈遞國府

並應國府外部歡宴

南京十三日電　汪於今晨九時，偕外部祕書陳允文赴駐京德使館答拜，首任德國駐華大使陶德曼，由陶使親迎入會客室，談約十數分鐘，汪辭出返回鐵部一號官舍，陶准於明日上午十一時偕使館人員赴國府，呈遞國書，林主席即於十二時在國府設筵款待陶氏，汪則定明晚七時在外部歡宴，

立法院審查

電政公債發行原則

並修正陸軍禮節

及青海滬市預算

南京十三日電，中政會通過之電政公債千萬元發行原則，發交立法院審議後，孫科批交財委會審查，該會擬俟召集交財兩部代表到院列席審查後，即可於下週呈復院會審議。

南京十三日電，立法院十三日晨院會，將審議修正陸軍禮節及青海滬市等預算案，該院法制委會十二日開會審查修正宣誓條例案。

郵總局長易人

國府明令發表郭心崧

南京十三日電　國府今日令一，郵政總局局長黃乃樞另候任用，黃乃樞應免本職，此令。二，任命郭心崧爲郵政總局局長此令。

長江下游水道

發現礁石五座

測量局錘測竣事

通知航行界注意

南京十三日電　據本埠海軍部道測量局息，長江下游，安慶至九江段，東流水道，（天心洲南）發現礁石五座，其中五座，均面積頗鉅，露出水面二英尺至三英尺不等，其餘三座，面積較少，在水面以下十英尺至三十二英尺不等，現經該局派青天號艦測量艦，錘測竣事，測得面積最鉅兩座性質，完全爲礁石外，其較小三座，均爲石質水底，即就其面積大小，編列甲，乙，丙，丁，戊，五種表記，均予定名爲俩石，其經緯度爲東經一一六度五零分，北緯約三零度八分，業已通知中外各航輪引港人注意矣云。

安徽潁上潤河集

旱災嚴重

通電全國效哀鴻之鳴

上海十三日電　安徽潁上縣，連年以來，迭遭天災匪禍，民不堪命，本年夏季，又復歉收，自三月以至現在，僅降微雨二次，炎曦炙灼，較火尤烈，赤地千里，禾苗萎枯，茲由該縣慈善團體，特聯名通電全國，懇求賑濟，予以援救，今將該電全文，覓錄於後，

安徽潁上潤河集旱災嚴重呼籲電　敬啟者，吾潁僻處一隅，迭遭大難，洪水降於辛未，大疫厲於壬申，時當癸酉，豫匪更蹂躪於全境，三年之間，民物凋敝，元氣虧虛，久已十室十空，民不聊生矣，詎料本年麥季，仍復歉收，近更加以旱魃爲虐，自三月以至現今，僅降微雨二次，炎曦炙灼，較火尤烈，田土龜坼數尺，禾苗萎枯殆盡，赤地千里，生機垂絕，嗚呼，夫江河流域，方苦霪雨，我潁一隅，苦旱若斯，何旱天不弔，竟致耶，現在已屆中秋，無論何種食物，均不能耕種，且天仍不雨，農村崩潰，勢更岌岌，壯者散四方，老弱轉溝壑，病魅餐糠，炊煙不舉，時有所聞，若至今冬明春，其慘苦情形，更必不堪設想，目擊現狀，不寒而慄，緬念前途，傷心易極，敝會同人，處弱化無方，罪戾滋大，處茲絕壁窮途，是用飛電哀鳴，敢希仁人君子，格外矜憐，憫茲無告飢民，予以相當援助，是則我潁四十萬災民黎所頂禮焚香而祈禱者矣，世界紅卍字會潤河分會正副會長陶信佛劉仰文，凌茂林劉漢智凌韻琴凌煉材胡崐璜暨全體職員同叩。

顏大使在國聯大會演說

中國最愛好和平

國聯過去失敗之原因 未能導違約國於正軌

日內瓦十二日電 我代表顏惠慶大使，今晨在國聯大會會議中演說，略謂爲國聯中流砥柱之各國，當此歐洲形勢杌隉不安之際，能曉然於世界和平確繫於渠等之努力，俾於國聯以新生命，此實係中國政府深感欣慰者，國聯此次若再不能運使其威權，則此維護國際和平之柱石，即不免完全傾覆，此所以列强之肯負起責任者大聲疾呼，渠等之外交政策必以國聯爲其基礎，其局部事件則並應締訂協定，保障安全，而補盟約之所未及也，一年以來，歐洲政治家苦心焦慮，維護歐洲乃至世界和平，日內瓦也，羅馬也，倫敦也，斯特萊薩也，莫斯科也，均爲在此種努力進程中之主要成績，而所謂集體安全之一名辭，遂已家喻戶曉，夫集體安全之正確解釋，應爲國聯之每一會員國，應受其他各會員國之集合行爲，以保障其被侵略，且國聯盟約不特保障一會員國之被他會員國侵略，抑且保障其被非會員國之侵略，是集體安全之綱紐，不當繫於國聯，而各國一經加入爲會員，亦即不當負有共同維護其土地及政治上之主權責任，誠使會員各國能一致依照其盟約而盡其義務，則所謂集體安全奚待新約或新手續，始可獲得國聯以前日種種顯然之原因，而未能維持其安全，以致世界尤其歐洲各國皆互相另築局部的集體安全，以爲代此等局部的協定，設如無背盟約精神，固未可非議，然因普遍的集體安全之未能獲得，乃至不得不求其次，則其情形亦正復可悲也，須知國聯盟約中所含蓄之集體安全，乃爲單純而不能分析者，其與世界和平之單純，不能分析，正同歐洲一各國之安全，即是世界其他各國之安全，而斷不能謂一國之安全，較另一國之安全爲尤重者，亦斷不能謂一國地之安全，較另一地之安全爲尤重，現在世界組織，以經濟及其他關係日見密切，世界一部份之影響，瞬息即達於他部分，一國之安全被損，全世界即受其害，近數年來，世界政治家往往對歐洲政治加意注重，而對其他各處之事變，則認爲無足輕重，即在原則上有所未洽，或與盟約有背者，亦願委曲求全，以維一時之和平，不知此種和平，特爲一種虛名，實際上之危害日久必見，將來之衝突，即於是種其根，夫國聯之所以爲國聯，即在其國際性及普遍性，國聯過去之失敗，不在其無法而在其無勇，以導違約者於法軌，其所以使我中國及其他各國失望者，亦即在此，中國人民愛好和平，竭誠擁護盟約所包含之原則，其對國聯之信仰，不特未有減少，且現在中國爲國聯在遠東之惟一會員國，益足堅其供獻世界和平合作安全之大願，所望者惟求得一機會，以實行其志願耳云云。

英外相在國聯之言論

英對意亞之態度 已使歐洲各國 俱有深切印象

羅馬十二日電 意方以爲明日將爲國聯歷史上最重要之一日，因法總理賴伐爾將決定法國是否服從英國主張，抑或與其職丁姊妹國爲伍也，衆皆承認英意立場間有莫可接近之鴻溝，英方覺國聯生存之道，在謀取和平解決，舍此無他，而意國則認亞國問題與國聯無關，總令意亞自行解決，實國聯唯一生存之道，雙方見解如此，殆無從融洽，傳說法總理賴伐爾之言論，如不使意人滿意，則意國將退出國聯，惟荀非萬不得已，則決不出此，此乃意國目前之態度也。

日內瓦十二日電 意人方面傳說，法總理賴伐爾今日將向國聯行政院之五國委員會提出若干建議，如經該會接受，則將送交意代表亞洛錫，聞亞氏已允予以審愼之考慮，衆覺英外相霍爾之言論無須過於重視，蓋此種論調，英閣員早已在他處發表之，茲僅重述前事，不過語氣較前稍形嚴峻耳。

倫敦十二日電 英外相霍爾昨在國聯大會之言論，說明英國對意亞爭議之態度，已使歐洲各國有深切印象，巴黎人士認英外相之言論爲國聯歷史中之轉向點，日內瓦人士則觀此爲對法與國聯之警告，含有「盡向前進，否則吾人退出」之意，羅馬人士亦認此爲對法警告，其急不外國聯如不能和平解決亞國問題，則英國此後不復與聞歐洲事件，意人蓋達在意大利日報登載一文，謂英政府欲以困難問題加諸法國，不有對意之共同行動，即有英國之脫離歐洲事件，二者任何擇其一，爲法國計，堅强團結的意國之援助較有價值，其於英國政策之曲折云，意人一致以爲墨索里尼決不因英外相之言而稍變其方針，英外相之言，徒使意愈有脫離國聯之可能性耳，羅馬政府聲稱，意代表亞洛錫於發言時將不答覆霍爾或賴伐爾之言論，蓋羅馬以爲亞比西尼亞問題，就日內瓦而言，現已終了也，聞霍爾前曾以其演說稿示賴伐爾，賴伐爾決計展至星期五日答覆，顯欲商諸同僚，然後始有切實答詞也，賴伐爾希望意國聞英外相之言後，或可稍就範圍，但觀察家則覺未必能如願以償，法國之準備爲英國後援，以擁護國聯盟約，將至何種程度乎，將於法總理演說間見之，除霍爾所言及以國民情感爲後盾的改更現狀之要求，及進步落後的國家有保持其獨立之權利後，法國所最注意者爲霍爾全世界調查以糾正利源不適當的分配之提議，德國對於霍爾言論，亦予以極大注意，柏林日報稱，意相墨索里尼措詞强硬，而英國言論亦同樣强硬，針鋒相對，乃國聯歷史中所創見者也，其實主張實行雖詞式尙屬溫和，但英意之裂痕愈深，縱極端樂觀者亦不能抱樂觀幻想矣，據該報之意見，霍爾言論僅可使意國已採之態度愈形緊强。

俄美對意亞之爭 立場各有不同之點

莫斯科十一日電 蘇聯名記者賴台特克在蘇聯共產黨機關報「眞理報」發表一文，闡述蘇聯對於意亞爭端所採取之立場，略謂「蘇聯對於意亞爭端所關懷者，僅在此項爭端足以在歐洲方面發生影響之一點，蓋意國與蘇聯，同爲主張維持歐洲現狀之一員，如意國因用兵東菲而致喪失其在歐洲之重要性，則蘇聯自不能漠然置之，因此日內瓦之談判，萬一失敗，則吾人希望兩國衝突，應僅以意國迅速作軍事示威爲限，苟意國作軍事之示威，使意國威權一旦得逞，則意亞問題，不難作最後之解決，夫如是，則意國轉瞬間即可恢復其在歐洲之地位，不致喪失其權威與實力，而後吾人乃始可安枕矣」云。

紐約十一日電 陸軍部長寶恩，今日抵鹼湖城時，對客發言，預料意亞現狀，終必釀成戰事，但謂美國不致危及，美國絕不致牽入，因美國將用種種方法，以避離歐洲漩渦也云，亞后從亞京發出之廣播演詞，主張和平者，因空氣關係，美國聞之，殊不明晰，故就美國而言，此次播音，可謂完全失敗，亞后演詞，定今夜發出由其女轉譯英語，但據播音台人員之報告，聲浪極不清楚。

葡萄牙

發生革命運動 陸軍軍官參與其事 爲首被捕全國尙安

葡京里斯本十一日電 葡萄牙境內，頃發現革命運動，國務總理隆拉查聞訊，親回東城，舉行內閣會議，決定採取各種警查措置，予以防止，陸軍軍官三員，其中一員保前保王黨領袖古西洛之副官，均因參預革命陰謀被捕，政府復在大學所在地哥印白拉城及各軍略地點鐵道中心點，採取預防措置。

葡京十一日電 據當局發表公報稱，政府探悉昨日將有革命運動發作，乃取必要之防杜計劃，參加此項陰謀之軍官，預定在砲隊營放砲爲起事之信號，但若輩抵營之時，即被逮捕，公報又稱，革命黨謀擒總理與其他閣員，被逮諸人中，有保守黨，保王黨國民，工業革命黨，衫隊著名人物數人，及兵工廠工人五十名，此項陰謀，聞由國社黨與共產黨聯盟後醞釀而成，目下全國極形安謐。

國聯議增設

我理事席

日內瓦電 國聯行政院現定星期五下午五時再開會議，以資決定國聯大會是否將爲中國增設行政院理事席，國聯行政院最後一次增設非常任席，在一九三三年十月九日，當選者爲葡萄牙，當中國於一九三一年九月十五日當選，於三年期滿時即未聯任，因有今日之議，

東萊趙琪訪求先世遺著啓事

琪蟄居以來蒐輯明清兩朝 先世遺著得有五十餘種，顏曰東萊趙氏叢書叢刊，剞劂，幸已竣工，惟先六世叔祖太宰公，諱煥，字吉亭，萬歷朝，秉國鈞者，十餘年，奏疏應多，而家無遺稿，查程開祜，籌遼碩畫，有時事可虞，天變宜畏疏，風霾示儆疏，但只載題目，未得奏章，此外有行文八卷，亦未搆得，先八世叔祖諱士喆，字伯濬，以明亡不仕，著述甚富，除皇綱錄，建文年譜，逸史三傳，萊史，石室談詩，詩文集，已編入叢刊不計外，尙有藏書論斷，正統論辯，東山詩史，自擬所南心史，正字蒙求，漁樵問對外篇，訪求累年，卒不可得，竊念 先伯濬公，倡山左大社，以應復社，三會於吳江，先八世叔祖赤霞公，守鎮江時，出各書以示人，曾有愛而抄存者，前登報訪求，承萊陽于君朗霄，贈以家傳誅文，安邱劉君枚臯，贈以赤霞公遺詩等，曷勝感謝，並有友人謂於口外鐵嶺，哈爾濱，曾見有藏書論斷等一兩種，除專函訪搆外，特再登報端，海內諸君子，倘存有上列各項著作，及遺墨，惠賜借刊，或影印，定當從優酬報，此啓，

通信處青島龍口路一號永厚堂

大贈品

理髮器具秋季特賣 起九月一日 止九月三十日

迴轉椅子 洗面器 消毒器 電按摩器 電風器 火鉗子

單手推子各種 雙手推子各種 理髮用鋏各種 剃刀各種 化粧品類 其他理髮用具悉完備 並五金雜貨批發零售

青島市場三路電氣館鄰 江戶屋理髮器具商店 電呼三零七三番

廣東 眼藥大王

不用針刀能去眼膜 任何眼疾用藥準好

電話購藥 可以專送

●去眼膜藥每料售洋五元二角。●除翳去翳藥每料售洋二元一角●普通光明眼藥，每料大洋三角五分，●去眼膠藥水，每瓶六角，二角，一角

青島至誠藥社獨家經售（並無分家）

總店：青島東平路三十六號（電話五一七五號）

第一支店：青島中山路國貨商場內（電話六六四零）

第二支店：青島東鎮歷城路二十三號

兒科專藥 嬰童萬安散 每包二角

行銷中外 世界馳名 家庭必備。

凡小兒痰熱積聚，胸膈脹滿，不思乳食，甚則氣急痰壅，目瞪口噤，狀類驚風，實是痰閉，宜急服此散，必獲奇效，又小兒疳積，乳積，蟲積，脖細肚大，青筋腹痛，大便酸臭，蠶不思食，夜不安眠，或傷食嘔吐，嘈雜腹脹，瀉痢瘧疾，大便不通，服之無不神效，又小兒初生三日內服藥一厘，去胎毒，能免天花痘疹，又男女老幼上焦火盛，口舌生瘡，胃腹疼及羊癇風等症，服之亦極神效。

總發行，青島至誠藥社（認明字號以免誤購）

總店，青島東平路卅六號 電話五一七五

第一支店，青島中山路國貨商場內 電話六六四〇

第二支店，青島東鎮歷城路二十三號

（電話購藥，可以專送）（本外埠各大藥房商店均有經售）

中秋佳節 福祿壽大戲院 特映鉅片

紅絕一時小明星 空前唯一大傑作

秀蘭鄧波兒

孤雛恨深

千萬人傾心的故事千萬人崇拜的明星

影國鉅星 加萊古柏 卡洛白朗 屈充配角 合演斯片！

人人歡喜 個個鍾愛

一哭一笑感人心靈

她的一片無邪天眞 可以使泯滅天良的惡徒改善 可以使深入愁陣的弱者開顏 此片中她一顆純潔的赤心 使行爲失檢的慈父 重入了光明的大路

我不信「小娃娃」比這好

我不信「小將軍」比它強

一舉一動既憎又愛

加映 五彩童話名片 玻璃鞋 加映 音樂滑稽漫畫

明星大戲院

中秋佳節特選佳片

空前偉大佈景滑稽音樂歌舞艷情鉅片 娛樂妙品

美國婦女崇拜的歌王 羅第萬里 領衛恩 伏拉克 等合演

明星九位 樂隊兩班 艷曲六種 美女三百

艷曲銷魂

◀極五花八門之妙▶

◀具怡情悅性之功▶

此曲祗應天上有！

本片富麗熱鬧不同凡響，偉大歌舞多場，繁華絕代，五光十色，使閱者神醉心迷，目不暇給，大可以看一個飽聽一個暢快：

人間難得幾回聽！

華納公司擅長出品

倆俱復原

其父爲其自身感謝韋廉士醫生紅色補丸
爲其令嬡感謝嬰孩自己藥片

韋廉士醫生紅色補丸爲成人健康保障大連德士古公司總經理穆崙仙君近曾致書韋廉士醫生藥局對于此種事實之証明又增其一矣　穆君書云「鄙人前曾服務軍警只因體弱不勝繁劇故改行業商但改業後體氣並不加强仍覺精神恍惚四肢疲倦飲食無味面黃肌瘦迭經療治無效乃從友人趙子和醫師介紹服用韋廉士醫生紅色補丸隨見精神煥發續服不久諸症悉除體胖身强康健勝昔小女桂如曾患食積泄瀉週身發熱諸藥無效後因思及予自身服用韋廉士醫生紅色補丸之功爰以嬰孩自己藥片使小女服之果然瀉止熱退食積㦤愈現在活潑健康殊可愛也」韋廉士醫生紅色補丸補血健腦寰宇馳名其治療由血虧腦弱而起之各症業已屢奏奇功嬰孩自己藥片味美性和效大專治小孩胃腸疾病出牙痛楚等症凡愛護健康之家庭允宜置備此兩大健康保障請今日即在貴處藥房購買或逕向上海江西路四五一號韋廉士醫生藥局函購定價韋廉士醫生紅色補丸每瓶大洋一元五角六瓶八元嬰孩自己藥片每瓶大洋七角六瓶三元五角郵力一概不取

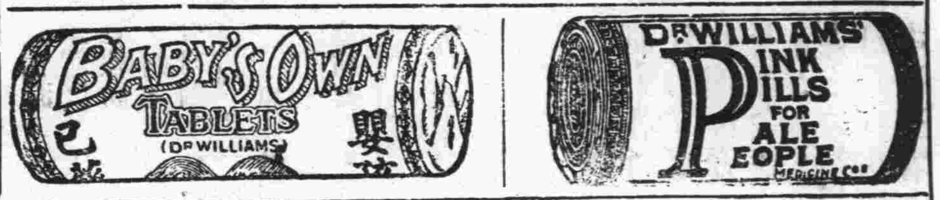

呼吸氣之消毒

鼻道咽喉氣管肺部均屬呼吸器病菌均有侵入之可能咳嗽傷風與其他咽喉疾病均由此而起是故欲保健康滅菌爲尙然而各種滅菌之藥水藥丸藥粉皆不能入呼吸器入則嗆矣能入呼吸器者祇氣體耳本此原則韋廉士醫生藥局遂發明韋廉士吸入止咳片以應此種用途也　韋廉士吸入止咳片含在口中緩緩鎔化即發出爽適滅菌之治療氣體入鼻道下

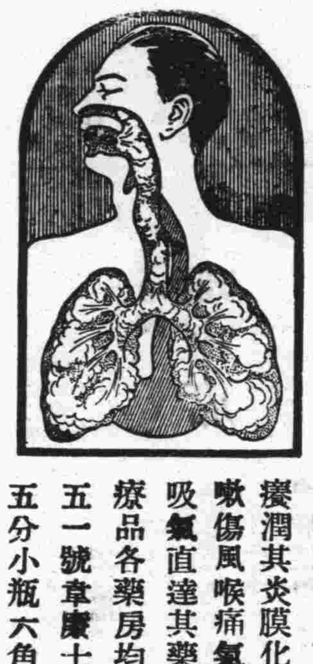

咽喉進氣管而達於肺殺其病菌同時止其痛癢潤其炎膜化其積痰降其逆氣是故治療咳嗽傷風喉痛氣喘氣管支炎等症此藥片可以吸氣直達其藥力於病源實爲最佳最美之治療品各藥房均有出售或直向上海江西路四五一號韋廉士醫生藥局購備大瓶每瓶七角五分小瓶六角郵費不取

特約經理

開泰祥百貨號特別啟事

濰縣路五三號　電話六一六六

本店創設以來迄已二十餘年只此一家並無分出如承照顧請認明本店牌號庶不致誤

正字牌男女各種線襪零躉批發特別克己

惟404支24線羅口正字襪每打只批洋二元另五分如購滿十打贈送一打多則類推幸勿錯過

廿條南陽甲等條皂每箱只批現洋五元記賬不在此例

金虎牌皮箱式樣伶巧尺碼齊全價廉物美監製

各種呢帽業已上市顏色齊備堅固耐用花色繁多恕不盡載如蒙賜顧毋任歡迎恐未週知特此佈告

招標承辦山東革命先烈紀念堂工程廣告

本辦事處現擬在濟南千佛山東麓建築山東烈士紀念堂等如欲承辦此項工事者自登報之日起至濟南廣智院東街十五號本辦事處或青島萊蕪一路二十號王枚生建築師事務所繳納圖說費十元領取圖樣說明書投標章程標單格式照章投標無論得標與否所繳圖說費概不發還此項標函應連同押款五百元於民國二十四年九月二十五日上午十二時以前向本辦事處投遞過時不收於是日即在本辦事處當衆開標特此廣告

山東革命先烈公葬籌備委員會濟南辦事處啓

上海耀華電器廠啓事本廠出品

天光手鎗耀華等牌電筒　手鎗勝利耀華等牌電池　滿意明星福安等牌電泡　及電燈泡等惟推廣起見

△今委定經理四家

山東電料行　肥城路八號　電話二九一一
源興電業　海泊路四四號　電話四八五五
中魯電業　遼寧路二四四號　電話五四二七
大華電業　青島路三七號　電話四八一〇

律師周鋒事務所啓事

啓者敝律師茲受任青島雙蚨麵粉股份有限公司常年法律顧問如有侵害該公司法益者敝律師有依法保障之責此啓　事務所曲阜路十五號　電話六六一一號

純粹國產之蛋黃素製劑
康樂素

◆世界唯一大補品，最新神効戒烟藥，眞正鮮蛋黃製造●
◆絕不發生副作用，服素時照常吸烟，數日後烟量減少●
◆戒絕後見烟自厭，常服能强壯身體，衰弱人亦可服食●

一個社會嚴重問題

▲我們一向曉得，中國和印度出產鴉片，吸烟的人要以中國特別來得多，誰知山東雖不產鴉片，山東吸烟的人也不少，就是青島一處黑籍中人，竟佔全市人民十分之一二，

▲中國在未禁烟以前，因爲吸烟的人，一天多一天，所以嚴行禁煙，不料禁之後，成爲社會的時髦員，吸者愈加增多，沒有減少過，

▲我們現代在解決這個嚴重問題，有推行（康樂蛋黃素）因爲他確實有絕對戒烟而毫無痛苦的功效，諸君不信，但看下列的服法，

康樂素之服法與功效

■康樂素對於戒烟有絕大之功效〔凡烟量三錢者每日可服廿素十粒，烟量多者類推〕隨時用開水吞服飯後尤佳服時照常吃煙服過三四日之後可將烟量減少四分之一（例如原服二十筒者減少爲十五筒原服四十筒減少爲三十筒多寡類推）以後凡三四日即可酌減一次觀各人身體之抵抗力及意志堅決與否而定大約身體最衰之人每次至少亦可減去四分之一身體强壯者每次至少可減去一半直至戒絕爲止志意堅決者十天即可斷癮身體衰弱者至多亦不過一月

■康樂素爲極大之補品〔不但用於戒煙有特殊效能尤適應於各種虛弱症例如體力衰弱體血營養不良軟骨及第一二期肺癆等症服用之後增長精神加重體力亢進食慾各症逐漸輕而至病狀消失病後失調服之尤有奇效

■康樂素爲日常營養補品〔不但戒煙之人每日服食可收奇效即平常之人每日服食三四粒亦能收到容光煥發食慾亢進體量加重之效比較任何補品爲妙

（即有詳細說明書及推銷章程備索）

康樂化學製藥廠出品

廠址　上海韜朋路四八四弄十二號
營業部　上海南京路一九一號二樓

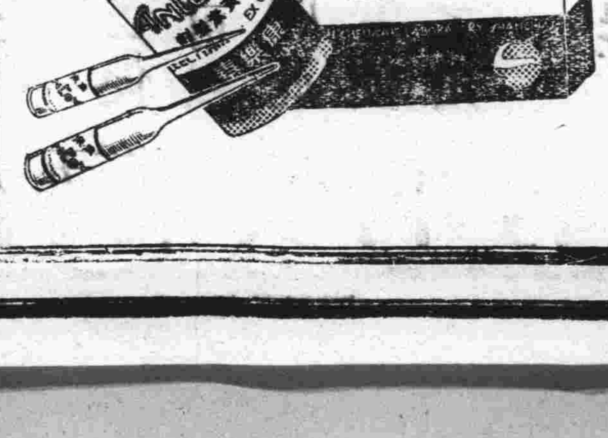

◀家庭工業社發行▶

青島總經理捷發公司

◀中山路九十九號　電話五三六六五號▶

代售處
金星大藥房　中山路
新亞大藥房　中山路
漢成大藥房　四方路
祥記商行　中山路

燕醫生補丸

●爲此三人恢復健康●

齊君六個月之痛苦歷六日而告痊

「鄙人六個月來。精神憔悴。日患痛頭。氣血不和。大便秘結。困累萬狀」。一齊君　我問之曰：「服藥物乎，奏效乎。」齊君曰「初服藥物多種。無一效者。余既不能食。健康幾瀕破產」。

幸得燕醫生補丸爲救星

齊君續言曰「其後服燕醫生補丸之後。余乃得重振新生命。初服數丸之後。大便即行通暢。自是體系日趨甘和。肝氣不作。不復發熱。頭痛亦止。胃口大開。六日之後。諸病無不霍然」。

交際之花張女士身體困憊達於極點今也活潑健康如故

張女士身心交困。社交場中，久不見其芳影。前日余在俱樂部與伊相值。見其精神奕奕，健美如初。戲詢其所以致此者。伊欣然相告曰「我前患大便秘結，消化不良，神志不甯，體弱無力，夜間失眠。所以重有今日之健適者。純由服燕醫生補丸而來。此丸解除血毒，調整體氣之功能。將令我永矢弗忘」。

毛女士出疾病之深淵登健康之大道

「毛女士，聞君抱恙新愈。但看君氣色。固非病後之象。」毛女士曰「然，衆皆一詞。但三個月前。余固精神抑鬱，頭痛不已，胃痛時作，血虧面黃，肝腎失司。而大便秘結。實爲主因」。

請問如何醫愈　曰「服燕醫生補丸耳。服後諸苦若失。精神彌佳。血液新鮮有力。身心健方。遂乃健適如初」。

燕醫生補丸擅治諸般肝症　凡膽汁太旺，致發黃疸，及消化不良諸症。服此補丸。洵爲對症良藥。此後再服燕醫生小粒紅血丸。則血液更爲澄清。體氣愈見健康。倘貴地無此丸出售。請逕函致上海博物院路一六一號老晉隆洋行有限公司可也。

贈券　奉上郵票三分請惠寄七十六面之家庭帳簿一本（此種帳簿正裝釘中約八月底寄奉）此上　天津老晉隆洋行法中街六六號贈送帳簿部　（姓名）　（住址）　（青時二）

中國總經理　老晉隆洋行有限公司

各大藥房均有出售

（二）

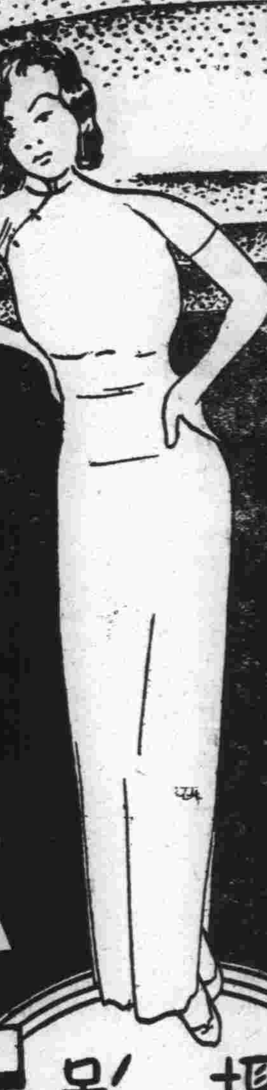

用仙樂軟片

攝影

張張滿意 人人贊美

全國各大照相材料行及各大公司均有出售

青島總經理處 大華照相材料行

青島龍口路二十六號

加播沕藥皂

皮膚病用

功能殺蟲止癢去腐生肌專治瘡毒癬疥等症誠家庭中必需之要品也各埠藥房均有出售

上海科發大藥房監製

各埠各大藥房均售

尊齒潔白健全否？請用

兜安氏固牙香膏

各藥房均出售

日用此膏刷牙早晚二次既潔白又衞生能永免牙患此膏功能殺菌對於齒齦均極有益香味怡人用後吐氣如蘭雖小孩亦無不喜此膏香味故不難使之以此刷牙也

上海兜安氏西藥公司

請服 山得爾彌地

惟有法國老牌山得爾彌地。為淋濁苦海中可靠之救星。蓋此種藥丸。為法國彌地廠採取精粹藥料，應用科學秘法所製。其於一切淋濁，不論初起急性或久病慢性。依法服之兩天即可痛除腫退，濁止淋通。五天便可斷根，保不復發。務請認明每丸之上印有MIDY為記。慎防偽品冒充。

全國各地中外藥房均有出售

華商新華行獨家經理 上海江西路三六七號

法國老牌

法國基利謀藥廠監製

(四)

青島新民印刷鑄字所

膠州路一〇六號

電話五二二五九號

金氏白蘭地 問世已久 各界馳名 其味適口 價目頗廉 品質更優 四季常飲

延年益壽 仲秋佳節 贈親餽友 禮品之中 當其為首

金氏白蘭地

法國佳釀 年份已陳

四季常飲 輔助精神

各洋酒食物及南貨舖均售

總經理利泰號 德縣路四十七號 電話四零八六號

VERY OLD King's Brandy

炎熱逼人 空氣蒸鬱 頭痛……頻作

慎勿任頭痛減低君之抵抗力。取亞士北羅兩三片和水吞服之。則頭痛之患。大都數分鐘內卽被驅除。人或以為悶熱天氣之下。頭痛自所不免。此大誤也。要知素極健康之人。有時亦患頭痛。蓋天氣炎熱，驕陽逼人，空氣蒸鬱，寢不成寐，均足減低身體之抵抗力。結果則頭痛頻作。亞士北羅在君精力為之虧耗，以致沒精打采，易於作怒，神志不甯，體氣不適以前。迅能驅除頭痛之患。其奏效也。非常溫和。毫不為害。因其藥質純粹。絕不含有可疑或危險之解毒劑。府中宜常備亞士北羅，以制止傷風，流行性感冒，風濕骨痛，骨痛熱，神經炎，等症。此乃防止夏季日常小疾之一種安全保險。功用迅速可靠。毫不損害心臟。

'ASPRO' REG. TRADE MARK

英國亞士北羅藥片 製於英屬澳大利亞

無害心臟

五分鐘至十分鐘內奏效

亞士北羅藥片之十五大功用

(一)能在五分至十分鐘內治愈頭痛
(二)能使失眠之人安靜就睡
(三)能一夜治愈風濕骨痛
(四)能解除神經炎及腦神經痛之煩擾
(五)能治牙痛驅除牙患
(六)如法服之能於廿四小時內制止傷風
(七)及流行性感冒
(八)效用靈速無損心臟
能解除腹部腸刺痛
(九)能減退熱症之熱度非常迅速
(十)能醫治劇烈之坐骨神經痛及腰痛
(十一)隨時可服無論舟車出外居家辦公均可服之
(十二)婦女精神憂鬱經期腹痛服之非常見効
(十三)醒酒提神
(十四)能減退骨痛熱及馬來瘧疾之熱度
(十五)喉痛及扁桃腺炎取此藥片溶水漱口非常見効

試服樣盒 每盒五片 中盒十片 大盒二十七片

青島總經理羅牛臺（地址）陵縣路十八號 電話五七七二號

各大藥房均有出售

德國白濁專藥

梅濁剋星

首創透膜殺菌……永遠斷根

主治 尿道腫痛 膿血淋濇 膀胱炎症 男女淋濁

特效 利尿止痛 殺菌滅淋 消炎退腫 根治痊癒

特種梅濁剋星 滲透性特強 治療力特速

德國威爾鄧藥廠監製

上海柯爾登洋行經理

青島總經理濟成大藥房及各藥房均售 淋病療養新智函索附郵票三分

本市新聞

紅萬分會監事 張慶因函寫魯西災況

汪洋一片遇風興濤 來春猶恐難以播種

本市世界紅萬字分會，前爲救濟魯西黃災難民起見，曾派監事張慶因等赴嘉祥、東平等處施賑，現張等已由災區來青報告施振狀況，並請示機宜，該分會接函後，即復函囑其安心辦理，以竟全功，茲採誌兩函如下。

○原函○ 諸位會長道鑒，前具報告想荷鑒及，因等於七月晦日至東平之安山鎮，於初五日又至錫家堤口，各處之水，平地水深丈餘，各莊村房屋倒坍，不堪入目，安山西鄉數十處，多處沖壞，河隄不分，不但秋麥難種，即來年春禾恐亦難下種，水勢歷十餘日仍未見落，轉瞬秋涼，將更無法施救，而善後更難維持，不但種子無有，耕牛亦不易尋覓，災民露宿，每逢落雨，遍身淋漓，將來疫癘亦將難免，因等目睹災況，實屬傷心，原擬先來東平施放一部，今見災形嚴重，旋向何會長請示，已接復電謂可如數施放東平，俾刦後災黎，得以甦生，前在青聞有施賑船隻沉沒，淹斃人命一節，據實地調查，全屬傳聞之誤，近日同人等一切甚好，惟天氣太熱，工作甚難，每日施放百數十元，俟後情形當另續報，尚祈時賜指示，以便遵循，早日結束，肅此，敬請道祺。

○覆函○ 敬復者，接准八月初七日發來報告，聆悉各節，水患急切難消，災民痛苦未已，祇有本我力之所及，以振救之，以求心安而已，惟人數既多，振務又須詳盡，實無甬捷辦法，即請安心勿躁，臣容爲之可也，至於拔山涉水沐雨櫛風之苦，亦正是積功累行之點積所在，不獨同人等欽佩已也。又訊，紅萬字會叢良弼會長，以本年水災竟數省之多，首以魯西黃災最爲慘重，現在秋令已至，初冬將臨，災民啼飢號寒，倍形迫切，特屬分類出發，前往各估衣店調查所存布質故衣數目，以便收買寄往災區各災民服用云。 民言

體育協進會 定期舉行第三屆年會

編印兩週年工作報告

寗島市體育協進會自成立迄今，已逾兩載，對於本市體育之推動，有顯著之成績，該會擬定本年春季召開第三屆年會，嗣因會務工作叢繁，又協同全國體協會辦理暑期各項集會，以及全國鐵路網球比賽各項工作，迄未能籌備三屆年會，及改選事宜，刻因各項重要會務均告結束，爲符合大會定章，經第十四次執委會議決，定本月二十九日舉行第三屆年會，同時改選下屆執委，該會爲表現兩年來之工作起見，特由出版委員會編印兩週年工作報告一書，內容有會務概況，各小組委員會工作報告，全部章則，兩年來各項運動紀錄，及兩週年會務大事記，附有各種團體及競賽照片數十幅，並有沈市長，雷局長，郝更生，宋君復等之序文，及教育部長王世杰，中央國術館長張之江，省主席韓復榘，行政院秘書長褚民誼，南開大學校長張伯苓，全國體協會董事長王正廷等之題詞，內容極爲豐富，爲本市體育史上之一大紀念，該書準於三屆年會前出版，凡出席年會之會員均可享贈閱之利益，此外該會又以本年夏季有第二屆全國鐵路網球比賽，及全國體協會舉辦之全國暑期訓練講習討論三大集會，均在青舉行，關係於本市體育前途之發展者，至深且鉅，爲留紀錄起見，復由出版委員會編輯暑期訓練講習討論三會專號，附有全國鐵路網球比賽，青市五屆游泳比賽，及青市參加全運預選，各項稿件紀載極爲詳盡，並有關於各會之精彩銅版照片多幅，以供各界之參閱，最近期內即行出版，凡訂閱該會體育週刊者，一律可得贈閱云。

沈市長昨晚 歡宴市商會新任委員

席設迎賓館賓主甚歡洽

市商會已於本月八日正式改選竣事，所有執照委員及常務委員均已選出，該會新任常務委員宋雨亭等，以市商會此次選舉經過，應向沈市長報告并請示一切，是以宋委員等特於昨日上午十一時許赴市府晉謁，當由沈市長接見，并敘談一切，沈氏並於昨晚七時許假座迎賓館歡宴新任市商會全體委員，當時賓主一堂，情況極爲融洽云。 正聞

冷氣南移 狂風怒號 天氣驟寒

本市自十一日夜十時許，忽起狂風，飛沙走石，天色黑暗，繼而大雨傾盆，時注時止，電燈電話線吹斷無數，十二日又狂吼終日，掃盡陰霾，直至昨日（十三）晨風始漸殺，據某氣象家言，此爲西伯利亞之冷氣流向南移動所致，故天氣驟然變寒。 捷聞

隆興紗廠 定期演戲 以娛工人

市外四方隆興紗廠，爲提高工人工作興趣起見，特定於本月二十二日，在廠內演戲一日，諒屆時當有一番盛況云。

日僑學生 作軍事演習

昨日（十三）上午八時許，日本中學學生一百餘名，由教師率領，全副武裝，至湛山溫泉一帶作野外軍事演習，至下午二時餘，始返學校云。

公共汽車公司 副經理王俊傑已退股

襄理董榮卿亦請辭

公共汽車公司襄理董榮卿，原抱合作主義，曾以計劃整理不能實現，屢擬辭職，未獲允准，近以謀事棘手，已向董事請辭，雖經慰留，而董君去志甚堅，恐難打銷辭意云。 正聞

又訊，公共汽車公司自成立迄今，已二年餘，副經理王俊傑，爲過去經營永興汽車公司者，在公共公司係舊車商之有實力者，在各股東中，亦係股本之較多者，茲悉王副理近向公司辭請，願退出公司，已得公司允准，其股票已賣與總經理王會三，脫離關係，公司方面以最初組織公司時，王俊傑從事奔走聯絡，爲表示優遇起見，特給酬勞金六千元云。

棉紗公會 捐男女故衣救濟災民

共七十件交紅卍會轉發

本市棉紗同業公會，因魯西水災慘重，十餘縣民衆，蕩析離居，輾轉就食，無衣無食，何以禦寒，特發起捐贈故衣七十件，送往紅卍字會代爲轉魯西分發備用，茲將公函採誌於後，敬啓者，現值魯西洪水橫流，災民遍地，啼飢號寒，殊堪憐憫，茲經敝會購公男女估衣七十件，（棉襖五十件，棉褲二十件），煩請貴會代爲發放，以資救濟。民言

中秋節之犧牲者 陳錫亮飲酒醉死 張順福討賬被刦

歷年以來，每屆節氣，商人忙于討賬，住戶忙于吃喝，前日（十二）爲中○節，發生飲酒醉死者一人，討賬途中被匪搶刦案一起，茲分錄于後。

○飲酒過量 深夜醉死○ 前日爲中秋節，各商店住戶多飲酒慶祝，有滄寗路門牌二百二十六號住戶陳錫亮，與友人飲酒大醉，不省人事，十二時餘即回家睡下，至昨晨天亮，仍未起床，家人疑其有變，即向前呼喚，已氣絕殞命，知爲醉死，當即報由公安二分局三分所，電請法院檢驗掩埋云。

○討賬歸來 途中被刦○ 四號碼頭義昌煤廠，夥友張順福，于前日「十二」下午赴四方討賬，收得二百五十元，下午六時許返回，行抵五號炮台附近之樹林內路上，突竄出三人，均着短衣，將其截住，劫奪錢洋後，向樹林內逃竄而去，張某當將經過情形，報告警所請查緝云。

中大考察團 昨日參觀鄉區各學校

由招待處派員陪同 當日午後返回市內

廣東國立中山大學政治考察團，（十二日）參觀市內各中小學校後，昨日（十三）上午八時，復由招待處派員陪赴海泊河苗圃，四方公園，四方小學，滄口合作社，滄口農工銀行，滄口小學，滄口醫院，白沙河水源地，仙家寨小學，丹山小學，李村農林試驗場，李村辦事處，李村小學，李村醫院，李村民衆浴室，李村民衆休憩遊所，李村中學，李村植棉場，李村苗圃，山東頭小學，浮山所小學參觀，至午後六時許，始返回市內云 （青島）

教局整頓新區內教育

設立小學校十五處

青即劃界後，關於新區內一切設施，均經布府委派專員詳加整理，市府現以該區內教育極不普及，特令教育局在夏莊嶗東等地分設小學十餘所，刻已開始招生，茲錄各學校名稱如次。

○夏莊區○ 市立華陰初級小學，市立沙溝初級小學，市立郝家營初級小學，市立曹村初級小學，市立金溝初級小學，市立昆盧庵小學，市立歇佛寺小學，市立色峪二部制小學。

○勞東區○ 市立華嚴寺初級小學，市立肖旺初級小學，市立港東二部制小學，市立王哥莊小學，市立梁家村二部制小學，市立浦裏二部制小學，市立西葛家二部制小學。

青島學院 秋季運動

十月十七日舉行

本市西嶺青島學院，校長吉利平次郎，爲提倡體育，使學生熱心運動及考察其成績起見，特定於十月十七日上午八時，假德平路第一小學館育場舉行秋季運動會，現正籌備一切進行事項，諒屆時各健兒各顯其能，當有一番熱烈興趣云。

兩妓潛逃 至黃縣被扣

平康四里三順班妓女李豔

……一併扣留，並函知本市公安局，公安局特於昨日（十三）上午七時半派警攜帶公文護照赴黃縣迎提云。

國劇社社員 演戲賑災不肯後人

應滄口民樂社之邀 定今日晚到滄表演

青島國劇社自成立迄今，聲譽頗重，爲慈善事表演不止一次，甚得社會人士之好評，滄口教育館民樂社現籌辦公演賑災義務戲，惟以本社勢單力薄，恐難達到預期之目的，全體社員特推初冀瑞爲代表邀請國劇社各名票來滄表演，聞已得國劇社全體社員及儲社長之慨允義務幫忙，定於本星期六夜間，及星期日晝間，到滄表演數齣，以資招致觀衆，滄口各界聞此消息，極爲興奮，日昨已滿街貼出歡迎標語，預先購票者非常踴躍，四方一帶前往購票者亦大有其人，而各戲迷則均神飛色舞，以期屆時飽餐眼福云。

老婦無恥 淫而且盜

本市東太平門門牌一百四十號，住戶于景祥年三十二歲，賣冰爲生，曾於數月前得一年約五十餘歲之婦人爲妻，感情甚好，不幸昨日偶因口角，即于外出看戲，老婦忽發生異心，將于某數月之積蓄十數元，及白麵半袋，棉被三床，盡行拐去，至晚于回家一看，人物兩空，遂不禁痛哭欲絕云。

殺人兇犯 五人皆落網

日前嶗東區解家莊發生命案一節，已誌本報，茲悉各殺人兇犯計解保安，解保金，解保佐，高鳳才，高鳳竹等五名，均經公安局拘獲，分別審訊後，復於昨日（十三）轉送法院訊辦云。

七週紀念 鑲牙醫牙 減價一月

永華齒科醫院

本市滄口路六十一號永華齒科醫院院長劉永華，係齒科專家，藝術精妙，鑲牙則穩固適用，醫牙則立奏奇効，久已馳名中外，爲各界人士所歡迎，茲該院以七週紀念，爲優待顧客起見，無論鑲牙醫牙一律收費低廉，以期普及，自昨（十三）日起，至十月十三日止，減價一月，精實紀念，其欲鑲牙或醫牙者勿失此良機也。 （捷聞）

富士紗廠 過節興濃

昨日仍放假 又演戲一天

中秋節日，滄口四方各大紗廠，除華新外，其餘均放假一天，公大，銀月，富士三廠，茲由廠方演戲一天，以資娛樂，惟富士以中秋節日爲中國有數之節日，歷來中國人情風俗，對於此日特別重視，又加上工人長年作工，閒暇日期有限，故於昨日又放假一日，茲繼續演義務戲一天，故昨日前往富士門前觀戲者，人山人海，絡繹不絕云。

徐寒梅著「麗麗」 現已出版

本市各書局均代售 存書無多欲購從速

青島晨報副刊編輯徐寒梅君所著「麗麗」，（原名三姨太太）長篇小說，已於昨日出版，內有「作者速寫像」，「郁達夫先生序文原稿」，「洪深先生序文」，「平老徐娘題詞」等，內容充實，裝訂華美，實價大洋六角，本市即墨路中華書局，濟寗路成和堂書店，平原路平原書店，芝罘路春記報社均代售，茲悉該書因預約者甚踴躍，故存書不多，欲購讀該書者，宜從速往購，俾免向隅之感云。

統稅局昨焚 查獲私貨 在前海沙灘

魯豫區統稅局近數月中，查獲大批私運及漏稅之洋火烟捲等物，均經分別沒收，特於昨日（十三）下午二時派該局秘書黃覺押運洋火及烟捲共二十七簏包，至太平路海沿沙灘上，會同公安局派員監視舉火焚燬云。

英文研究班 招收學員

不限年齡性別

羅天樂博士主持之英文研究夜班，今秋仍賡續進行，如有誠意加入者，可通函無棣一路十五號與張君乘勵商洽，學費每月四元，每星期上課十小時，（有華人担任寫作四小時）每晚七時至九時，地點在濟陽路三號，凡有志入學者，不限年齡性別，然於英文稍有根底者始合格云。

青大農場 出售牛羊奶

提倡推廣廉價出售大小羊奶 四方小陽一路中間 電話四九四〇號 總代理中山路遊衛齒科醫院

萬寶銀樓

本樓甲子十足赤金加色紋銀時裝首飾眞珠寶石鑲嵌玲瓏中西器皿價格從廉 北平路路北 電話二七七八號

本館代售書籍 種類下列

青島風光（每册售洋六角）
科學的山東（每册售洋八角）
科學的青島（每册售洋三角）
山東之農工礦業（每册售洋四角）
藥物圖考（每部售洋五元）

青島時報館啓

青島崇德中學擴充商科續招新生

學額，初級商科一年級新生五十名
報名日期，即日起九月十三日止
考期，九月十四日早八時起
考試地點，陽信路本校第一院

國府註冊 防疫避瘟 口中香白錠丹

防疫避瘟清腦提神化食醒酒香口生津爲人生之保障爲最高超之國貨男女老幼四時可服家居旅行更宜常備

價目 一色 大洋五分 大洋壹角 大洋貳角
瓶裝 大洋三角五 大洋五角 大洋八角 大洋壹元六

烟台中亞藥房總發行 地址東市街
青島總經理同順號 膠州路七十七號 電話三一〇五
各雜貨店藥房均有出售

遺失使用執照聲明作廢

逕啓者鄙人置有本市肥城路第九號私有建地五百零六方步六四零上建築四層樓房一座曾於二十一年間在院內平房七間之上增築樓房七間第一工務局發給使字第一六四八號使用執照一件業經遺失爲此登報聲明以後該項文件無論何時發現及落於何人之手概爲作廢除呈請工務局另予補發外特此登報聲明 業主劉星山啓

停電通告

本月十五日（星期日）本公司爲修理線路起見是日自午前八時起至午前十一時半止左計供給區域暫行停電特此通告 白沙河 李村水源地方面 孤山方面 普集路方面 李村 滄口 四流路 膠澳電汽公司啓

遺失聲明

啓者自用汽車一輛號碼五三一號一時不愼將車證遺失除呈請當局補領外特此登報聲明 韓特女士啓

遺失匯票聲明作廢

逕啓者敝號於八月二十四號由棲霞天和興立青島天和興匯票一只計大洋壹百七拾元正當含信內投郵局寄青島路門牌一四六號德聚棧照收詎今已將二十日該局始知遺失除向天和興掛失票外特此登報聲明無論外人等拾得概作廢紙 棲霞城公順和啓 通訊處青海路一四六號德聚棧便安

歇業聲明

啓者敝店准於本月二十二日結束所有欠外各帳統於二十一日以前清理當祈各往來家到日來店清算償還過期不候幸勿自誤特此聲明 冠縣路一一二號巴樂四酒店啓

膠濟鐵路局招標改築上海路及普集路活動柵欄暨看守房廣告

本路現擬改築上海路及普集路活動柵欄暨看守房欲承辦此項工事者自登報之日起至本局工程課繳納圖說費三元領取圖說書投標章程標單格式此項圖說費無論得標與否所繳圖說費概不發還投標定於本年九月三十日下午三時以前投標照章於是日下午三時在工務處當衆開標逾時不收特此廣告

遺失房圖契據聲明作廢

敝人在本市甘肅路十六號置有私有地皮并樓房一所其房圖及一切契據業已遺失自聲明後此項文件無論落於何人之手概作無效除呈請工務局及財政局另予補發外特此聲明 業主葛毅庵啓

同興醬園招開股東會議通告

本號開設在青歷有年所近以市面蕭條各業不振關於營業上應有討論必要而各股東方面是否完全在青尚無確定性質茲擇於國歷九月十八日下午二時在易州路本號開股東會議屆時務望各股東惠臨本號參加會議如有不能親臨者或舉代表或自甘願放棄股東權力均希各自主裁勿謂言之不預也再者本號鋪墊貨物一概出兌房產出賣如有要者請到易州路接洽可也

市房招租

茲有坐落本市冠縣路四十六號與朝陽路二號市房與樓房一處內部並有原有之寬大跳舞廳設備完美光線充足空氣涼爽以及男女廁所廚房等一切俱全招租再朝陽路八號鐵筋洋灰新建築之門市房四大間半招租以上房屋一概零租地點適中交通便利各種營業均相宜有願租者請至朝陽路六號院內北樓薛君接洽可也 薛寓啓

興業地產公司

本公司營業要目
一，房地產買賣及代理
二，代辦登記過戶
三，房地產抵押放款
四，代辦一切信託事務
五，介紹建築工程代辦估價設計
六，代收房地租金
七，代理水火保險
地址 中山路大陸銀行三樓
電話 五五三三
電報掛號 三〇〇〇

各地新聞

黃河堵口方案進行情形

韓復榘孔祥榕張鴻烈電財孔報告　並請商鐵部借軌修路

濟南通信　黃河在山東董莊決口，迄今已二月有餘，大水泛濫，洶湧南流，魯西蘇北，均告陸沉，災區之長，達四五百里，情形之慘，爲空前未聞，故堵口問題，實國內外所共同注目，黃河水利委員會代理委員長孔祥榕，由開封來魯後，經委會命令，與山東省政府主席韓復榘，堵口工程委員會委員長張鴻烈等，詳商堵口進行，及救濟災區運輸石料等事宜，連日均已商有具體辦法，韓孔張三氏特聯名致電經委會常委孔祥熙，報告一切，內容分三項，（甲）堵口具體辦法，（乙）補救工程具體辦法，（丙）運輸籌備情形，並以各路所撥運料列車，尚未撥齊，請孔轉商鐵部，轉飭各該路局從速照撥，復以此次堵口，共需石料二萬市方，若僅有輕便路，仍感時迫運艱，擬向膠濟路局借撥鐵軌枕木，舖設董莊至東壩頭鐵軌及岔道，約需四十餘華里，經與膠濟路委員長葛光庭詳商，尚須經鐵道部核准，方可照辦，特再電孔祥熙氏，請轉商鐵道部，轉飭借用，或提院議交部照辦，茲將兩電，原文分誌於下。

電一

南京財政部轉全國經濟委員會孔常務委員長鈞鑒，關於孔委員長建議，開掘鄄城民埝，放水歸黃一案，前於陽日會電應加考慮，及目下急救辦法，當奉經電覆後，陽電悉，所述考慮各點，及目下補救辦法，均關重要，務希就近與韓主席，張廳長，籌商並顧，詳切研討，總期護一妥善具體辦法，早日實行，以弭巨患爲要，等因，茲將連日會商詳討積極籌進具體辦法，及補救情形，分陳述於下。

（甲）**堵口工程具體辦法**　根據董莊會議決議

三項原則，㈠在江蘇壩附近，擇定地點，築挑壩若干道，以冲刷對面新游沙地，㈡於姜莊民埝外灘地點，開挖引河，㈢自江蘇壩起，沿灘地作地壩及石護沿，至相當地點，作爲堵口西壩基，另於李升屯東西小埝南站，作爲東壩基，兩面進行堵合，現在第一項，因江蘇壩對面新游沙地，近日自然冲刷，與董莊合龍原則，不謀而合，已電堵口委員會所派工程組周主任禮，宋總工程師文田，就近實地勘查，相機興工，第二項已由黃河水利委員會蔣隊長率同測量隊，駐工實地測量，行將竣事，並派工程組周主任等，加一緊勘，具報即行招標動工，其三項認爲既與將來堵口西壩基有關，復與減少口門潰水流量，有同時收效之功用，昨日電堵口工程處張處長，對於此項工程，提前辦理，一面加派工程組主任，總工程師，勘定興工地點，並擬與蘭封運存之石料，星期左右，約四千餘公方，完全運到工地，其由火車運送蘭封之石料，隨到隨時轉運，陸續接濟，茲爲兼籌並顧起見，並於所做西壩基除土壩及石護沿工作外，加以補救工程，以期減少口門外之潰水，而救魯西

運輸工程籌備情形

㈠運輸路綫，擇定由蘭封至東壩頭，用輕便鐵路及大車陸運，由東壩頭至董莊，用船舶水運，㈡由蘭封至東壩頭輕便鐵軌，已將舖竣，因材料缺少，復由濟南市運到鐵軌八華里，備有斗車王十四，平車二十，其餘六華里，正赴運中，約一星期即可舖竣，起運石料，茲車二十輛，平車一百，此外均在裝置中，尚有分批運輸辦法，擬借膠濟鐵路之軌，又爲俟有端倪，另案呈報，連日正在商洽中，由省府補助，日由四縣征偏大車，運石料二百，又沿道經歷城等二十四縣，大轉運，並沿往關封訂，㈢除在押征偏條船，由東壩頭至董莊之運，本省征偏條船一百，在河南定縣訂偏船二百五十隻，均於日內備齊，此外正在河岸方面，百隻，船一方頭河，運入東壩，又計集船二百隻，確已商運董莊，立工作，柳楷成價，已在材料廠，現正分項購備，工地木樁，由東壩頭運到，惟因鐵路運輸，正在運輸情形，以運輸鐵道軌，需一部通漢之撥，故時一到，於鈞座撥款，照轉商各路局，籌集料物，齊集工地，積極進行，速付工程所需各員測量工款，亦愈即多可，一愈快各員測量工款

（乙）**擬救工程具體辦法**　以江蘇壩後先築七

蘇北災區。（乙）

壩，沿所勘定，修壩之綫，進展，並沿土壩臨河方面，隨進隨作，拋石護沿，至水不適當地點，加作數小道石壩，移溜歸正河，一俟此工告成，潰水自然減少，災區亦可救護，且將來進堵口門時，即以挑流入河石護堵口門，以利工作之用，查堵口期間，多在秋汛以後，利用水位低落，便於施工，在此溜水之期，即須集中全力，充實料物，籌備運輸，（丙）

賑濟委員會孔常務委員鈞鑒，佳電奉悉，關於連日會商進行堵口工程具體辦法，及補救減少潰水救護災區工作情形，業於眞一電分項詳陳在案，茲查此次堵口需用大宗石料，約二萬市方，分由白馬山太湖山等處，由火車運至蘭封，雖暫舖設輕便鐵軌，由蘭封運至東壩頭，可濟一時，僅潰壩補救工程之用，而堵口大工，仍感時迫運艱，眞一電內所稱，擬向膠濟路局借撥鐵軌枕木，舖設鐵道，運石上工，實有即時舖辦之必要，計蘭封至東壩頭鐵軌及岔道，約需四十餘華里，昨已與葛委員長商洽，知膠濟方面確存有此項材料，須俟鐵道部允許電撥，可予照辦，茲爲促進運輸敏速起見，擬請轉商鐵道部，轉飭借用，或提院議交部照辦之處，統乞卓裁示遵，山東省政府主席韓復榘，黃河水利委員會副委員長孔祥榕，山東建設廳長張鴻烈叩眞二　十二日。

著手估計概算，容當專案呈核，謹電奉覆，黃河水利委員會副委員長孔祥榕，山東省政府主席韓復榘，山東建設廳長張鴻烈仝叩，眞一電急，南京財政部即轉全國

津新開河堤發現　柳條箱內藏男屍

肢體七零八落形容已如槁木　居民事前目擊兩個怪客棄置

天津通訊　十一月上午九時許，河北元緯路西口，漢河堤卜坡，公安第五分局五區六所，與第四分局二所西窰窪分所交界處，發現無名男子柳條箱屍一具，該已乾枯，當報地方，法院檢驗後，飭地方備棺掩埋，茲分誌發現與檢驗情形如次。

兩個怪男子

本市人劉金山，住元緯路西口洋橋大街六號，向於新開河內閘口附近，擺渡船爲生，昨日（十一日）晨起過閘口，早七時許，劉於九時許始赴堤頭辦事，返歸途中，突見元緯路西口新開河東岸河堤上，立有二人，一身穿制服，一身穿白色西式襯衣，白褲，架架而談。在堤下並置有柳條包一個，劉乍見頗有驚慌之色，二人竟將柳條包拋棄，向東南行，劉亦未介意，抵家門時，不料該柳條包於不顧，劉始覺事有可疑，方面行去，深恐該柳條包內藏有違禁物品，遂急赴該管四分局二所西窰窪派出所報告，局警長高鳴岡據報，當與原報告人馳赴檢查，見該柳條包約三尺長，寬約尺許，並無繩索捆縛限跡，週有臭氣觸鼻，當時開箱啓視，不料竟發覺箱內係男屍一具，外用棉花紙張包裹，肢體卸落。

零塊的肢體

筋肉枯槁，向上，面已仰成，骷髏，當已死去多日，高驚駭萬分，急用電話報告四局二所所長盧潤田，立率官警趕至覆驗，屬實，以案關重要，除將經過報告總分局外，一面並飭地方陳德才，報請法院檢驗，至下午四時許，經地檢處值日檢察官帶同吏員前往臨檢驗，驗得該屍年約卅許，兩臂卸下，筋肉枯槁，骨骼已黑，生前係服毒身死。

生前曾服毒

旋公安局偵緝第二隊亦派員趕至，偕同該管警所，正在研究線索中，又公安局督察員孟廣銘，對本案異常注意，已傳高鳴岡警長問詢肇事經過云。本案未發生前，據附近居民云，曾見該身穿襯衣及警察制服者二人，由元緯路西口衛隊營西一小巷內走出，由穿襯衣者肩抗該屍柳條包，證之劉金山所見，則棄置屍體者，必爲該二人無疑。

居民目擊談

設由二犯裝上，觀察則居所距點必不甚遠，致其故意使屍體枯乾後始行執棄，則不外爲使死者成爲骷髏，令人難於辨識，以避犯罪，惟另據一般人推測，則謂該屍體似由者內起出，裝入柳條包內棺，因該屍體肩上尚有當日入殮時所掛紙錢限跡，也致藏諸柳條包內，用意或保該人掘得原屍，起運他往，以運費過鉅，施出此拙計，但施又因檢驗嚴屬，故迫不得已又將棄置

壽康醫院

敬啓者敝院病室清雅，凡愛克司光線看護週到紫太陽燈透熱機電療器等一切設備無不完全，附設戒毒專科專戒鴉片海洛因等癮，成績優良毫無痛苦，早爲各界所共知，擅治肺炎白喉猩紅熱諸症，並分設於小鮑島以謀患者就診之便利

（設置科目）外科　內科　眼科　耳鼻咽喉科　皮花科　小兒科　婦產科　電療科　光線科　戒毒科

（門診時間）每日上午八時至十二時　下午二時至六時　星期日下午停診　急症不在此例　出診隨請隨到

（診療價目）一切價目取價低廉　住院每日由二元五角至八元　服藥飯費在內　出診市內五元　市外及深夜酌加　掛號費免收

院長丁介眉　副院長劉荊材　產科女醫師孫稻泉

院址湖北路東首四號電話五二三三一

分診所　地址小鮑島泰山路三十七號電話六〇〇六　診療時間上午十時至十二時下午四時至六時急症不限

強精壯陽　瑞士保羅醫學博士發明　神垂爾藥片

用最高貴藥品配合，是世界補腎藥大王有各國醫家試驗證明，功效甚爲準確，

主治：無論男女生理的或心理的情慾不振，陽萎不舉，男女天閹生育無力，陰虛宮冷，腰酸脚軟，腎虛滑精，先天不足，酒色斷甚，精關不固，手淫過度，頭暈目眩，如按量用之，及生殖器發育不全，一切性的障礙，保獲神效

瑞士奧爾羅夫大藥廠出品　中國總經理上海明孚洋行

華北總經理　青島陵縣路大豐行　電話六零六零號

青島總推銷處，膠東大藥房，惠東大藥房，金星大藥房，井上誠昌堂藥房，長春堂大藥房，延春堂大藥房

劉大夫兒科診所

中山路南頭第十六號湖南路拐角

小兒乳嬰專科博士　德國劉仲達

花柳專科及婦科內外科　俄醫博士包塔夫

診時　上午八時至下午六時　急症出診不限時間

嶗山柳樹台上

嶗山大飯店附設

嶗山天然療養院

設備完善，空氣清潔，日光充足，環境幽靜

專收神經，血液，身體衰弱諸症及病愈休養

添設中餐，秋冬二季特別價廉

電話六四四四分機三十號青島郵箱十五號

遊嶗專車

經濟。舒適。穩安。迅速

每　早八時由中國旅行社開往　晚六時由嶗山大飯店開回

汽車詢問請撥四一九一一號至中國旅行社

山東大戲院

時間　自下午二時起循環放映

◆座價◆　樓下一律四角　樓上前排七角　後排五角

藝華公司空前大貢獻！中秋佳節特選

全部有聲　對白鉅片

人之初

演出者　魏鶴齡　胡萍　王乃東　王引　袁美雲　葉娟娟

以出場先後爲序

導演　史東山　攝影　周克　佈景　方沛霖　收音　中華通

人之初給大地以喜悅的春光，活潑的朝氣，人之初給一切年老年青的人：以新的生命，

寫人生的悲歡離合，入情入扣，令人聲淚俱下，

富欺貧，骨肉分離、財迷心，子不認父、

一顰一笑一怒一哭　發於內心產自情感

洞房花燭夜，銀鉤鏗鏘，

無限風流，盡在不言中，

竊照受擒時，鐵索瑯璫，

萬分凄慘，有苦說不出，

本片感人之深，

固不僅使太太小姐們傷心

流淚而已也

早看早安心！早了

卻一樁心事

九月十一日起映

醫師劉宗遠專門戒烟通告

鴉片不戒，國家必亡！本醫師因鑒於斯，特發明一種最新科學方法，能在「七十二小時」內把鴉片，海羅英，嗎啡烟丸等癮戒掉，戒時不受痛苦，照常工作，收費格外從廉，希望有志戒毒諸君！不妨請來一試，

地址中山路十六號湖南路轉角劉大夫診所

假期旅行如何享樂

勿因去年旅行君曾感受胃臟失序消化不振食慾減退等不快經驗而取銷今年假期旅行之計劃若覺得飲食環境變遷而發生不良影響立即吞服一劑韋廉士紅色清導丸便可無往不利優游自在矣因爲此丸爲平肝導滯妙品能迅速而平和地調和君之胃臟使與新異之食物適合而保君康樂也清導丸係純用植物貨製成性和效大功力天然無絞痛成癮諸弊善能防治便祕頭痛胆疾肝火食滯腹脹以及其他因腸胃失序而起之各症所以君必須攜帶此精美導滯平肝清導丸於君之行篋俾今年假期成爲君最樂無憂之假期也可

清導丸各藥房皆有出售或向上海江西路四五一號韋廉士醫生藥局函購每瓶大洋七角六瓶三元五角郵費免收

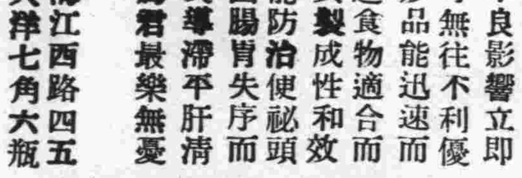

北京康家馳名
虎骨追風丸
獨門祕製　唯一妙藥　並無二家

（專治）半身不遂　筋絡拘攣　腰疼腿寒　風溼骨痛　四肢麻木　癱瘓痿痺

此丸係我康家祖傳秘方靈效昭著早已各省馳名近有無恥之徒在京津假冒魚珠混目希圖影射我樂望購者認明康乃安秘製爲眞以免誤病耐左幸甚▲此藥舒筋活血善通十二經絡行週身骨節專治男婦新久受風受寒腰膝肩背筋骨各部疼痛肝風氣串四肢麻木手足浮腫半身不遂閃腰岔氣跌打損傷以及十年二十年老寒腿服過千方百藥醫治無效者速服此丸貢獻保痊愈▲每丸二角五每匣十丸大洋二元▲象貼虎骨膏功效尤速▲大張一元小張六角另有主治詳細仿單

固精健體 **全牛補腎丸**　立止夢遺　滑精專治　腎虛陽萎　此丸專治男子腎虛

腎寒多遺滑精房勞過度精冷精滑陽萎早洩快感缺乏久無子嗣勞傷咳嗽腦系不足記憶退減頭目眩暈腰痠疲倦凡男子一切腎虧精神不足四肢無力飲食無味等症服用此丸元氣立充體健食增精神換發誠男子寶品也價目每盒大洋一元

女科靈藥 **調經養血膏**

此膏本醫家傳秘方功效神奇與衆不同專治婦女經血不調前趕後錯經多經少紫黑成塊血崩白帶行經腹疼腰痠積氣及寒凝瘀滯段左條右塊面黃肌瘦盜汗咳嗽子宮寒冷久不受孕一切氣血兩虧百病婦女經閉乾血癆症服用千方百藥不好醫治無效者速服此丹立能受孕奏效每盒一元加料二元內服本藥者方秘調經養血膏）功效尤速每貼六角大貼一元另有主治詳細仿單注意認明北平康乃安秘製爲要

肝氣大王 **舒鬱平肝丸**

兩脅膨悶脹滿胃脘刺痛嘔吐吞酸噯腸及反胃倒飽嘈雜不思飲食心跳神倦怔忡驚悸症黃飢瘦腰背抽疼四肢麻木一切肝鬱肝氣諸症無論新久均能立奏奇效惟於肝風一面尤有特效不但立止久服確保除根永不再犯價目每盒大洋一元另有主治詳細仿單

此藥專治男女新久肝氣不舒暴怒傷肝憂思傷脾飲食以致胃結

▲青島分銷處 太和春金鄉路南首二十一號　福海藥房黃島路中間十六號

▲濟南分銷處商埠小緯六路北口大仁堂藥房

▲總發行 北平前門外 興隆街 弘福寺 福安醫館

外埠函購另加郵費兩角信直寄北平總號款到立寄不誤招請代理另有詳章

一盒包好 **白濁** 白帶遺精

白濁一症如誤服含有嗎啡之硬霸劣藥更易促毒菌內侵無異火上加油必致時愈時發難以除根惟有本藥房之**奇效草**配製選取王道藥品絕對不含嗎啡硬霸之劣藥完全根據病理注重徹底治療自不能與一般專以營利爲目的狂吹亂誇不顧病家安全之藥品相提並論功能清濁利尿驅毒止痛消炎退腫殺菌滅毒根本治療

主治　男子白濁　女子白帶　尿道刺痛　遺精滑精　晨起糊口　體虛腎虧　新病舊症　急性慢性

以上諸症會屢治不愈或遍服中西各藥及電療注射不能見效者速服此草輕者一盒重者二盒縱使三年五年難治之老白濁白帶立能痊愈能將毒菌殺滅無餘包可當日見效永遠除根包不復發生育照常。每盒一元。特製二元

一瓶斷根 **咳嗆** 氣喘肺癆

補肺露 係本藥房選取王道藥品運用科學方法配製而成其味甘美絕對不含嗎啡毒質功效偉大愈後決無復發之患專治男女老幼一切肺經百病雖年深月久及舊至十年八載極重極危險之咳嗆肺癆等症服之莫不立愈斷根。每瓶八角

主治　新老咳嗆　乾咳痰咳　寒咳熱咳　夜不安枕　傷風咳嗽　失音聲啞　氣急哮喘　痰有膿臭　老人痰多　吐血咳血　痰中夾血　產婦咳嗽　小兒頓嗽　百日童咳　肺結核症

以上諸症速服此露輕症一瓶重症二瓶斷根

一盒包好 **橫痃下疳** 解毒丸

此丸專治男女五淋白濁花柳染毒以梅毒升天毒陰疽小便腫爛或宿娼受毒累及妻妾子女下部破爛疼痛難忍或誤服市上升提霸劑流毒入骨筋骨痠痛經年不愈久成殘廢飲關性命以上諸症速服此丸立可攪盡一切宿毒退消橫痃輕則一盒重者二盒如患橫痃魚口便毒陰疽未破者速服包可斷根永不復發。每盒一元

橫痃立消**膏** 外貼此膏內服解毒丸三天之內立可退消包可痊愈永不復發。每張一元

小便腫爛生肌**散** 男女下部腫爛膿血淋漓腐爛不堪甚至爛卸下疳等症速將此散摻於患處內服解毒丸外用洗毒水洗滌三天之內立可去腐生肌收口包可痊愈永不復發。每瓶大洋一元

消腫殺菌**洗毒水** 專洗一切花柳毒症象洗淋濁刺痛。每瓶洋六角

上海五馬路西 **採芝堂** 大藥房總發行　青島中山路中 **金星** 藥房經理

青島市有悠久之歷史…………膠州路

天寶銀樓

電話：二二四四號

專售古煉上字十足赤金，足色紋銀，精製金銀首飾，中西器皿，採辦翡翠，珍珠，鑽石，鑲法新美，取工低廉！早博各界好譽！無待贅述，如承惠顧！請認明（三星商標）庶不致誤！

今日十足赤金 售出每兩九十八元 收進每兩九十元　紋銀每兩一元七角

青島市政府令　第三〇號

規茲制定青島市管理窰廠規則公布之此令

市長沈鴻烈

中華民國二十四年九月二日

青島市管理窰廠規則民國二十四年九月二日公布第三百六十九次市政會議通過第一條凡製造磚瓦土管土坯及一切陶磁器皿必須就近採取泥土煉製之工場（下簡稱窰廠）應照本規則規定辦理第二條凡有下列性質之地點一概不得設立窰廠一、與市街發展有礙者二在離交通幹路一百公尺以內及有礙觀瞻與風景者三妨礙附近居民之安寧衛生者四森林地五與水源有關者第三條凡呈請在上列所開各地以外開設窰廠者由財政工務兩局會勘并冒同關係機關核定之第四條凡呈請設立窰廠須按下列各款辦理一窰廠地點二廠主姓名住址三出品種類四資本五場地面積（公畝）附呈略圖六製造方法（機器或手工）七燒窰期限大窰（即機器窰）至多不得過十年小窰以二年爲限八凡設立大窰者須先呈請財政局將窰場地址變更爲工場地第五條凡未滿期限之窰廠有擴充必要或已滿期限而有繼續必要時須呈請財政工務兩局核准第六條凡設窰廠之地址市政府於必要時得估價收回之第七條在本規則施行以前所設之窰廠如有不合本規則之規定者由財政工務兩局按下列各款辦理一未經呈准及已滿期限之窰廠即時取銷二已呈准及未滿期限之窰廠按照第四條之規定重行免費登記由財政工務兩局規定場地範圍採土深度及期限暨場地四周須有整齊設備如圍牆或藩籬以不礙觀瞻爲限第八條本規則如有未盡事宜得提出市政會議修正之第九條本規則自公布之日施行

力士香皂

潔白·香濃·日用·洗濯·肌膚·能使·容貌·細膩·明·秀麗·外故·星中·十九·愛之·品質·特高·價廉·既格

利華皂粉

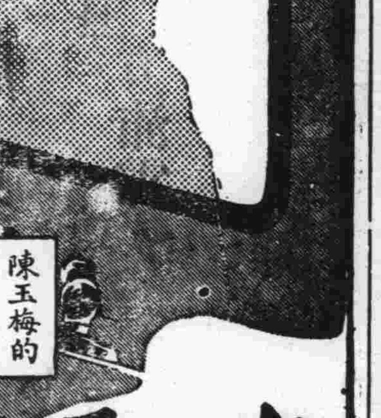

潔白純淨　不含鹼質　不必力搓　污垢自去　以洗絲綢　經穿光潔

郵票八分可得二大贈品

請剪下此券填明姓名住址附郵票八分寄天津郵政信箱第十三號即可得力士香皂及利華皂粉各一份如附郵票五分祇得任擇一種（來信指明）

姓名

住址

（青時）

婦女外用 下治丸

婦女病 不吃藥 能根治

用下治丸後，准見積病化下。收效速用量少，無論輕重赤白帶下，腰痠腰痠，肚脹腹痛，瘀塊凝積。甚至不能行動，或子宮寒冷，月經停閉，久不受孕者，用後准見奇效，使腹內積病化成穢塊流出！輕者一盒，重者三盒。他著處女經閉，面黃肌瘦，飲食少進，產後諸症，用之尤有特效、否則可以原藥盒皮直寄本社退款，▲影印功效證信錄及詳細說明書，請向各經售處或函天津本社索閱，如能證明該證信錄內函件有偽造者，願受罰千元，本藥曾經天津市府化驗·實業部註冊　△定價每盒一元二角

青島總經理　海關後金鄉路廿一號太和春老藥房

▲經售處東鎮歷城路天和堂東鎮台東四路及滄口大馬路同義堂△濟南普利街東亞藥房△天津特二區壽安街

素波製藥社啓

美女牌葡萄乾

美女牌葡萄乾。純係選用美國鮮肥葡萄晒乾。清潔衛生。味極甘美。內含鐵質。補血强身。兒童食之。得益尤大。以製茶點或款客。均甚名貴。用作禮物。最受歡迎。購時務請認明美女牌商標。庶不致誤。

各大公司及食品店均有出售

中國總經理 美國葡萄乾公司 上海廣東路五一號

第一補血妙品

中魯銀行

總行 青島天津路轉角 河北
資本 實收五十萬元
業務 存貸利息優厚 匯兌手續簡捷 儲蓄優點如下
電話 三三八零 三七八零 四三一二 四五六八
電報掛號 有無線七六一四

中魯銀行儲蓄部

地址 附設總行內
資本 另撥
營業 獨立
會計 劃分
利率 活期週利大厚
投資 限於穩固可靠
電話 三六零五
詳章承索即奉

X光線齒科外科

鈴木齒科醫院

青島觀海一路廿八號　電話二〇四三番

青島宏濟醫院擴充業務廣告

院址浙江路十二號　電話五七三二號

原有科目：內外眼耳鼻咽喉性病皮膚兒婦等科

診病時間：午前八至十二時午後二至六時急症及出診不在此限

收費：門診號金診金暫行免收住院由二元至六元長期住院酌減

新設科目，「產婦福音。兒童年兒童健康保障。肺癆患者慈航。義務戒烟祇收藥本」

產婦科：專治婦科各症特備清淨房間備產婦留院分娩無論平產難產均保險　安產接生每次由十元至二十元

保嬰科：凡病兒或體弱兒童均分別收容特別照料代為撫育收養收費從廉

肺癆專科：新添大宗肺癆藥品醫療器械特設病房空氣清鮮光綫充足收費特別低廉

戒烟科：祇收藥本義務戒烟按癮之大小由三天至二星期戒斷用最新注射方法準無痛苦留院或門診隨意

本院刻由北平協和醫院聘到聶女士助理各科診務女士畢業於協和在院服務多年對於保嬰科產婦科特別專長並在協和管理之香山肺病療養院行持一切該院爲華北唯一之肺病療養處所收容中外肺癆患者動以百計故對此疾經驗之宏富自不待言尚希各界注意焉

再關於產婦之攝生兒童之餧養保健如願詢問者請駕臨本院當負義務指導之責

陳院長鳴岡謹啓

柏林醫院特別啓事

用透熱電治療病症人都知之而較透熱電功効更佳者則屬短波電敝院添裝短波電僅匝數月其成効較之原用透熱電確已超越多多矣今將治療範圍特別著効者列左幸患病者有所問津焉

一，所有急慢性淋症及婦女白帶等用此電療功効絕佳並無絲毫痛苦

二，所有產婦科下腹部之疾患以之療治既得速効兼保安全

三，所有神經性疼痛如坐骨神經或胃痙攣並風火牙痛急慢性外耳中耳炎無不立愈

四，所有肋膜炎腹膜炎盲腸炎膀胱炎及骨髓炎等以之治療無須開刀安全萬分

五、關節炎「俗名關節風」僂痲質斯「俗名風濕痛或筋骨痛」用之確有奇効

凡短波電治療範圍正多不及備載總之功効確實使用方便毫無痛苦尤屬婦女界却病之良機也

本院診療時間早八點至晚六點

地址 肥城路西首五十七號行宮對門

電話號碼 三三五九 五一三六

院長張濟卿謹啓

美國自來水筆贈券

式樣美觀 經久保用 貨物不合 包退還洋

注意筆頭反正面

新到美國14K真金尖自來水筆多種。式樣美觀。書寫伶利，永不漏水。特價牲一月。以供各界試用。剪報附洋一元三角。當寄上美國14K真金自來水筆鄧脫牌一枝。贈派可牌一枝。金筆圈二枝。美金新生活紀念章二只。每人限購五份合買五份。再加贈美國高鉛筆五打。郵票通用。掛號寄來

上海廣東路212東華商號

▲欲使兒女健全活潑▲

▲欲使身體肥胖強健▲

請飲！

衛生消毒 牛奶

滋養富量 山羊奶

牧場特點：開幕最早 民國四年已至於今 規模廣大設備完全 良種牛乳不誤主顧

青島牛奶舍

牛奶場 太平鎮 電話 三〇〇四
本行 堂邑路 三〇三六號
分行 遼寧路 五一〇六

久負盛名 卓著神功

特效藥 遺精勝

法國攝生靈藥片

▲何以耗費不少代價病患反而無効

別的病患均可對症發藥獨此症爲醫治之難醫家束手庸凡藥品其實無窮不藥既非計醫之又屬徒然與其妄費金錢曷若早自爲計法國攝生靈片可以解決舉凡難題打破一切落伍療法不使金錢空擲不使病患失望任何衰弱疲困到於極步一經服用夜間便得良好熟睡神態怡然精神充足因決無慮睡眠失去寶貴精液也專治有夢遺精無夢遺精及每睡有患或久年不愈等症一瓶即效或府優獎全球風行

上海經理 遠東隆華利行
本埠三大公司 五洲正威等各大藥房均售
青島金星大藥房
濟南神州大藥房經理

寶羅洋行

啓者本行爲酬答主顧起見定於九月二日起將所有各種貨物由八折至五折減價出售歡迎參觀勿失良機主顧諸君請早光臨

秋節大減價

青島中山路七十一號 寶羅洋行謹啓

新亞酒店 蜚聲馳譽 汪兆銘書

新亞大酒店

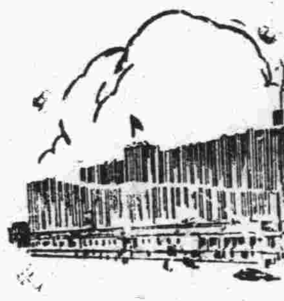

上海唯一大旅館

幽靜整潔 服務忠實

本店自建七層大廈住房三百間均有私人電話浴室水廁設備完善交通便利房租自二元五角起至五十元止

地址 上海北四川路郵政總局左鄰

時代禮品

特設電話送售部

營業要目

銀盾銀像
銀杯瓶鼎
禮屏對聯
各種風景

贈券
憑此一張限購一樣代價五角以示優待
美華電刻社
山東戲院隔壁 中山路一〇一 電話四二六八轉

招請外埠經理索章即奉
代客修理整舊如新

犧牲品
交際銀盾每隻一元五角

美華電刻禮品總發行所

本市代售
錦章商店
祥雲壽號
義生厚號
福祥表店

國醫

陳鴻雪診例

科目	
	傷寒 溼熱 痛瘕 喘咳
	疫痢 血症 勞損 喉痧
	婦科胎產調經帶下各雜病
	幼科痘疹驚風蟲疳等雜症
診金	門診一元 出診二元
	拔號加倍 附診一元
	膏丸長方通函論症各四元
	家庭或團體醫藥顧問另議
時間	上午十二點至二點
	下午五點至八點
	星期日全日

診所 中山路[illegible]東肥城路[illegible]一號

完全華資經營 純粹國貨原料

爲國貨啤酒中之始創老牌 風行卅載 遠銷國外

五星啤酒

北平玉泉山水精製，清冽芳醇，品質精美，能益氣暢胃爲健體唯一飲品也、

▲贈品 凡購酒一箱贈送毛巾三條又優待券一張多購多贈

優待券辦法 本券連同本酒瓶蓋四十八個可得向本經理處兌換大洋三角若無優待券而獨有瓶蓋者及獨有優待券而無瓶蓋者一概不准兌換務希注意爲荷 本券自四月一日起至十月底止

青島總經理 泰康公司 河北路一五號 電話四二零三
慎德成號 中山路 電話三七二一

本市各海味南貨店洋酒食物店及酒樓菜館均有出售

秋風起 羅衣寒

添備衣料

請到 天津路 青島國貨公司 參攷

電話
一樓五三七二
二樓五二八四
三樓五三七三

半老徐娘漫談

中秋節作出軌詩

（一）

睡裏夢裏又中秋，年年此日月當頭，老婦無牙咬月餅，無限饞涎無限愁！（首二句是「興」，三句是「賦」，鄙人老得無牙，只配吃大豆腐，過八月節，未免「吃不得也餅餅」了。）

（二）

西風料峭冷了天，老爺不憐災民寒，醉月飛觴咬月餅，『新到佳片』帶笑看！（老爺攜妓——或妾——去看電影，似是早已忘了賑災游藝會那回事也。）

（三）

八月十五月光明，國事家事兩不行，河山破碎牀斷腿，可惜心軟死不能！（首句「薛人哥」唱，河山碎，國事之不行也；牀腿斷，家事之不行也，然吾不因不行而自刎，佳節還當平平安安地過去也。）

（四）

八月十五月明圓，驀然想起大洋錢，命薄求財財難發，此夜仍是傍『窮』眠。（詩思毛妙也，咱說月兒像大洋錢哩！中秋之夜，本當瓜桃梨果，煮酒持螯，大大歡喜一陣，裝裝闊，詩誇豪富，而吾則不然了。）

中秋節過了，出軌詩發表得不合時，知難免明日黃花之誚也，然而——今日頭痛極，沒有別的可寫，哭窮稱病，是吾的拿手好戲，這實在不是沒有原因，試看朱淑眞作品中「愁」字有多少？「斷」過幾次「腸」？

竟有這種人

——公務員一週大事——　冰如

今天主席在紀念週上報告，奇怪。主席向不報告的，除念遺囑外。這准又是矮子的「那個」。有一天。科長交辦一件密稿，捉拏烟犯。要我寫幾句挺結實挺利害的話兒在面上；但我想了半天，一句想不起。小便來了，暫且擱下再說。往廁所必須經過主席辦公室，看見矮子垂手立在那門旁邊，聲音很小，不知是唸觀世音還是波羅蜜。微微地聽到：……卑職有幾句話兒；卑職……曉得了！快去擬計劃來——接着很粗暴的這一聲把我的小便都駭跑了。莫明所以，垂頭上樓。不久，矮子作冷江縣縣長，娶了一位姨太太，乖乖眞美。我立刻想去拜他作乾爺，偏偏他又要做幌子。我和他是三代世交，他爸和我爸拜過把；只他媽我不知道，聽說會唱小調也會琵琶，但奇怪「矮子」蠻不愛提「媽」。晚上。在網眞家裏扛牌，贏了房東小奶奶五元，眞不過意，想送還她，而无機會。

× × ×

擬稿，寫錯一字，科長叫去，大罵一頓。他奶奶他明明告訴過我做官只求敷衍，他圖章也在我手裏，娘做了他監印官。那知忽然變卦，變的蠻兇蠻駭人，眉毛豎起，眼睛閃閃有光。據勤務工說，這是科長的威嚴，每與太太吵一架必發一次。我懶得追究，挨過罵掉轉屁股就走，反正沒多大關係。眞煩死，桌上的電話鈴又響了。「喂！那哩？」「嘿嘿！你猜我是誰？」呵！原來是她，我不得不趕忙陪笑，那曉得把網眞笑醒了。「誰？帳意！你眞開心！」網眞對我笑，「餓鬼！」妻紫青趕來向網眞肩上一拍。「我還有一位，我可轉給你。她爸是警察廳督察員，她媽是煤炭行老娘，她自己受過中等以上教育。年來天災人禍她想作點慈善事業救濟災民而苦无人捧場，她想還是不如那個直截了當。不過她要面子也要骨子，因爲怕吃爸耳光，媽到挺易說話。」網眞聽了。喜得眉飛色舞，想起妻的小皮箱內還有一支金鐲，毫不猶豫的信仰自己有了辦法。

哈！哈！哈！十二點鐘散。

昨夜深更才回，妻在我大腿上擰了幾下，神息倦。天雨，告了半天假。下午上辦公室，他們又在那裡議論。「怎的又來了一位女的？」葉君旺聳，自言自語朝着窗外走廊上出神。「你愛伊還沒有結婚。」網眞過來搭訕。熊老二的面孔怕不及格！葉君旺忽然對我笑了笑。「他那行，小鬼壓死！」汗公到手裡捏着一個燒餅一根油條咬一口走一步。胡老八，李四湘也跟着你一句我一嘴，敲過四點各歸原位。四點半又聚在一塊了。晚上。請網眞夫婦與房東少奶奶看風流寡婦。電影院人眞多，少奶奶人眞好，又和氣又溫柔。爲了彼此前途幸福計，最好伊的丈夫我的老婆趕快得腦膜炎而死，以免糾紛。

春雲集

鴛鴦譜題詞

諸城邱湘若著　海曲曼漪輯錄

客有工于內媚者，手持畫冊一本，錦裝綾褾，精雅非常，展閱之，共四十八折，其二十四爲春閨雙美稿，摹寫濃情韻態，殢雨尤雲，以及諸般顛倒巧妙事狀，無不逼眞入神。海寫生佳製也。前後爲諸名士題跋殆徧，有詩歌者，有詞賦者，黃絹幼婦辭，美女簪花格，無美不備。尙餘數頁沒字碑，即成此聯，篆書之，以爲魚目混珠之笑；是耶非耶？敢還質諸內媚之客。詞曰：

薄暖輕寒之候，香閨繡閣之中；楊柳月明，鎔靡低壓；海棠風細，梅帳輕垂。竹牀新設，坦腹爲佳；藤榻橫陳，栖身得所。枕畔桃枝，何必水晶煥采？簟中梛葉，無需玳瑁生光。

拂鴛鴦之對對，繡褥平鋪；覆翡翠之雙雙，錦衾偶展。

香築碧朶，未勞玉筍頻添；燈豔紅褩，詎倩金蓮相送。

瞥睹離魂倩女，蓮幕輕搴；恍疑幻像文君，蘭階凝步。

指纖削玉，點餘茶盞秋杯；舌巧餐花，談罷錦心繡口。攜筠管而頻噓，雙翹倒蹤；酌松花而小飲，兩頰烘嬌！

回眸一笑，百媚俱生；俯首微嚬，羣芳無色。馬欲脫韁，滿含春意；猿思擺鎖，各蕩靈心。

未完

保留版權　嚴禁轉載

第六回

噩耗傳來東伯侯宣布獨立　戰端乍起朝歌市飽受虛驚　（一三六）

乃立召姜子牙，閎仲，商容，申公豹，黃飛虎等開緊急會議，商討撲滅反動的計劃。討論的結果，第一先電詢姜桓楚擅自調兵遣將，破壞交通，是何用意；並勸其以君國爲重，懸崖勒馬，勿自貽伊戚。第二，組織討逆軍，由黃飛虎担任討逆軍總司令，申公豹任副司令。殷郊爲第一路司令，殷洪爲第二路司令，晁田爲第三路司令，晁雷爲第四路司令，雷開爲第五路司令，殷破敗爲第六路司令，黃明爲第七路司令，黃飛豹爲第八路司令，周紀爲第九路司令，龍環爲第十路司令，每路各率軍隊二萬，共二十萬。方弼爲皇城城防司令，統兵一萬，方相爲皇城四市鎭守將軍兼戒嚴司令，統兵四萬，維持治安。申公豹兼任討逆軍航空司令，哪吒爲空軍先行官。第三，電令西伯侯姬昌，南伯侯鄂崇禹，北伯侯崇侯虎，各出兵五萬，協助討逆。皇朝討逆軍合計共達四十萬兵力，倍逾姜逆所部，戡亂指日可期。第四，討逆軍總司令部暫設清豐，黃總司令立即前往指揮一切。各路司令分由清豐，彰德，考城進攻臨清，壽張，陽穀，曹州；俟達到目的地，再進向東昌，長清，歷城，泰安，兗州等地攻擊。第二步計劃完成，各路復向青州夾擊，限十五日內完成全部軍事。以上四案一致通過後，紂王又徵求出席文武大臣有無其他意見。公豹起立道：「姜桓楚部下僅二十萬人，雖稱驍勇善戰，諒他也沒什麼多大本領。本席以爲，要征服姜桓楚用不着費多大的事，本席帶上翻天翅，攜炸彈十枚，在一小時之內便可以把青州城炸一個土崩瓦解。」紂王笑道「那麼先請愛卿到青州去偵查一次，如果證明他確有大規模的造反行動，

雌黃外史

特約長篇　（九）　八里莊人著

幾句應酬話過去之後，便問周公道：「老先生有何見敎？請就此敬領，以便回去。」周公笑道：「請了你來，是想和你作一度長談！」這一來，可眞是給人一個悶葫蘆，把我料理胡塗了。莫非他也習尙清談，沒好的把我弄來陪他清談！這只是一種使人難堪之刑罰，混濁的凡夫俗子，幹起清談的勾當，豈不是自取罪戾？

周公倒底不愧是聖人，早已猜透了我心裡的意思，笑了一笑說道：「你不必多心！我既然請了你來，不是閒着談談天。再說我正忙着改訂易經，也沒有多大工夫奉陪，是有很好的禮品要供獻給你。」犯「貧困病疾的人們，最歡迎的便是供獻，尤其是金銀財寶的供獻，手於指給一條明路，却是白費一片婆心了。周公既然而許以好的供獻，不知不覺在眉眼之間，似乎泛起了笑容。既然如此也不便深問，只好順了周公的心意打疊出幾句清談的資料，也好免俗一下。想了半天，開口問道：「不知人心之何以會壞？敢希有以敎益！」周公撫「掀」鬍洒胸前的長鬚說道：「一個人，原來都有一顆好心，心那裡有壞的呢。不過是培養好心這種工作是不容易，是十分困難的。培植不好，他就要壞：努力研究方法去培植他，他自然會好起來的。據我研究所得，心壞是由幾個方式成的。第一種方式，是懶惰的人，他不肯去費上一絲一毫的力量。若是根本一點沒壞，仍可保持下去；設若有一些不好，懶得去矯正，越作越壞，便有壞到不可修補的一天。第二種方式是某一種人，不辨黑白，不分好壞，這種人有吃屎的本領，他並不覺得那是一種不可入口的東西，所以他的心越壞，他自己覺着越好，這是一種極可憐的人了。你根據這兩項作一度進一步的研究，對於人心，便有相當的認識了。」這一段大道理發表之後，我心裡便陡然大放光明。覺得帝國主義，資本家，土豪劣紳，貪官污吏之流，多是第二種方式造成的人物了。又向他問道：「這個疑問，大概有些了解，俗語有太無心肝的話，能眞沒有心肝嗎？」倒底是聖人，隨即答道：「這個眞沒有，是沒有了精神上的心肝，物質上的心肝，是仍然存在的。」啊！造化造化，領略了心肝的眞假，我想許是從有了唯物論的知識，有的人只保存了物質的心，而把精神上的心肝遺棄了。這是微小的問題，不值得張口去問，但我覺得大略是如此。

離家

拾雍

接到了朋友的信，閱讀一遍，不覺雀躍三百，十八元之事情，叫咱獲得了也。

晚飯也吃着格外香了，離事情還未見個清紅皂白，便先對着我可愛而活潑的小妹妹說：「我往青島給你買皮象皮老虎，小腳車，什末什末玩藝兒給你玩，好好的等着吧！不要淘氣，到年下我來家定給你買來。」

我對着妹妹誇下這個大口，自己心忍了一回，不免好笑起來，這才是「無標許下三間屋」呢，但也或者能，我的朋友決不能和我開玩笑吧？或者滿足了我妹妹的願望，成不了「貓咬尿泡虛歡喜」。

一夜是不住的作夢，夢見行李打好，哥哥送我上車，妻還和我說了些好話，囑咐我路上小心，不要被小偷偷了東西去。過了河，來到了車站票房，眼看着打票的可是不少，還得挨號，眞討厭，火車吼的一叫，把我來驚醒，原來還是一夢。

「夢是心頭想」，我現在有點相信了。

吃了兩碗麵條，妻給了我兩個半大不小的包袱，一個紅的，一個花的，都是很乾淨的，我也沒有看包袱是包的什末，慌忙的一隻手提一個出去了。大哥把轎車套好了，長工給我把行李放在轎車裏頭，我也爬了上去，母親又囑咐我：到那裡無論如何早來封信，以免爲娘的掛心。我一一答應了。轎車电了除除的聲音，出了大門，奔上了那塵土飛揚的道路。

「你到得那裏事情已被人佔了，你怎末辦？」大哥這樣的問。「若是沒有了事的話，朋友最低限度他得包賠我路費，不然我就住在他那裏的。」我這樣的說。

過去河就是車站，候車室的人可不少，長椽上已坐滿了，往東開的是十一點半至青島，價目還是四塊二毛，我回想我夢中的情景眞巧，一點也不差。人眞多，費了九牛二虎之力，買了一張三等車票，票是長方形，還是淡綠色，上面祇限一日，過期作廢，左邊下，還割下了一小塊。我第一次見這個東西，正在細心研究這張小巧可愛的車票，護路隊拿着槍和趕羊似的趕乘客，一回上了洋灰砌成的月台，大哥走上前去握着我的手，拍着我的膀子說：「弟弟，前途保重，過了咱弟兄們再見面吧！」大哥說完了，走下那灰色石砌的月台，那風吹得大哥的長衫，飄飄蕩蕩的，終於被站房一擋，不見了大哥的背影。

……沒有受過很深的教育，所以才投身商業，以謀終身食慾的解決。

然而，大哥總是年長些，並且經驗得也比我豐富些；不知他是在什麼時候，竟自己籌辦了一處買賣，並且生意也是非常的發財；從今以後，他就一天一天的闊起來了，生意的發財完全是仗着他的圓滑的手腕的生活，他每天度着那種安閒自如的生活；竟將以前學徒時的生活，忘於九霄雲外了。

此時，我又在大哥的櫃上替他管理一切的賬務，生活的問題，當然是不須愁了！然而有時想起我以前的種種來，使我更悲傷起來！而使我最不能忘懷地那黃毛姑娘，有時却仍然在我的腦海裏………。（完）

代郵

倩先生：「………一點點內容」稿收。寫得太那個，豈不是故意和俺爲難麼？　知名

黃毛姑娘

（續）　娘弟

光陰如流水一般的過去了，我從T市畢業以後便跟隨大哥到上海去了，那時我在一家舖店裏開始學買賣，大掌櫃的對我很好，我本來不會打算盤，這一來每天早上除了給掌櫃的們拿拿尿壺，掃掃地，開開窗，便要到櫃台上去打算盤了，大掌櫃的眞是熱心敎導，就是那廝二掌櫃的眞難伺候，我一看見他，頭總是發痛，因爲他那付臉子生的實在叫人害怕，要是不生氣還好，一生氣，啊呀！單那隻紅眼蛋子足足的伸出眼圈以外，縱然天氣不寒，也會使你戰慄起來，說話聲音如雷，他的舉動，提起來，手今我還覺得心廝呢！我曾因爲這挨過不少的耳光，不少的責斥，他的舉動是莫測的，你必須得看他的舉動行事，不一定瞪瞪眼睛，是要喝水，歪歪頭是要吃飯……這當兒就得眼裏乖活一點，要是遲些兒，哎呀！我彷彿又挨了他的耳光，我不敢再回想了，總之，好歹在那裡二年，便下了了，原因當然是二掌櫃的不容許我的。

這時候，我的年齡，已經增至十五歲了，大哥在上海也是學買賣；因爲他從小就是在一家舖店裏學徒

沒有這回事

（六十六）　司馬追

兩個有前面的水牆擋着，太保險了，天上難找，從爲寶袋裏，拿出了那尤遠遠望鏡來，看着亡時久的隊伍向前進行。

亡時久部下的第一軍軍長鎭上天，李節那一軍人，到了第一軍區司令部，司令秋葉落，早知道這一步，把部下遷到險要的高山上去。預備下了些滾石，只等着敵人的來臨。鎭上天並不發一槍一彈，佔領了第一軍區司令部，他慾壑難盈，得寸思尺，一看見南面險要的山嶺上，住紮着些人，風馳電掣的殺上去了。秋葉落部雖佔得地勢優越，終久不如他們的砲火猛烈，一次衝鋒，雖然滾石也打死他幾個，結果，却被鎭上天殺上山來了，槍聲連珠般的響成一片，眼看着他的部下，死亡得也可驚了，便退下山來。鎭上天，又佔領了這座山，還想趕盡殺絕，幸虧參謀輕如草，有點惻隱之心，說窮寇勿追，鎭上天才紮住部下，不追秋葉落，任他去了。

秋葉落帶領着殘軍敗將，往無形河邊去報告地下難尋，地下難尋便用分水法，也叫他上了大鯊魚皮船。秋葉落伏地請損兵折將之罪。地下難尋一把拉起他來說：「愛卿敗，皆我之罪也。逃回性命來，已是萬幸了。」

第二軍區司令部，司令高志生，看着亡時久的第二軍軍長亡木刀，三面包圍上來了，炮聲又不住的轟轟地響，步槍也拍拍的，眼看着他的部下，中彈喪命的，不在少數，便索性咬破左臂，激勵部下，不顧死活的衝出軍區司令部去。此時槍聲却更激烈了。

源興成債權團啓事

案查源興成歇業，欠外賬款，虧空頗巨，乃以市面經濟凋敝，處分困難遲延時日，已近二年，尙未結束，茲延聘會計師葉春墀爲清理人，担任清理一切事務，所有債權諸商號先生統限九月一日起，至九月末日止，每日自上午九點至下午三點，至金鄉路七十九號裕泰輪船行內樓上，葉會計師事務所，報告數額，過期無效，所有欠款各債戶，亦務乞在該期限內償還，過期一律以法律手續解決爲此佈達務請鑒察

會計師葉春墀事務所青島金鄉路七九　住宅　電話 六一七二二號　四三七七零號

茲定於九月十五日下午二點在亞東飯店開債權大會凡有源興成債權各寶號先生屆時務祈撥冗出席爲盼通知未周特登報佈告

青島地方法院看守所建築監房工廠圍牆浴室招標通告

一　工程地點及名稱　青島市常州路看守所建築監房工廠圍牆浴室
二　標商資格　曾在本市工務局登記得有證書並能在本市覓具殷實舖保者
三　領標日期及處所　自即日起至九月十六日止至本市常州路看守所領取圖樣做法說明及標單標函等件但押標金須於九月十六日午前繳到否則無投標資格
四　圖樣費及押標金　領標單時應交圖樣費十元（得標與否概不退還）押標金一千五百元（不得標者如數發還）
五　開標日期及地址　九月十六日下午三時在本所辦公室當衆開標凡投標廠商務必齊照標單逐項填寫屆時親到場投

建美繪圖事務所　工程師張瀚堂

設計繪圖建築各式大小樓房上下水道監工估價設計玲瓏繪圖迅速定期不誤監工勤勞認眞估價公道以及買賣房產登記過戶若有惠顧無任歡迎

住址　熱河路三十九號　借用電話五二〇一號

上海飯店

本飯店精製西洋大菜開幕迄茲瞬將數載多承　各界贊許惠顧殊爲感謝現因時屆夏令尤宜注重衛生故本飯店不惜重資新建寬大厨房刷新餐室並加聘著名庖手烹調精美合味較前尤爲道地以答　諸君之雅意承蒙　惠顧特別歡迎

湖南路（中山路）三十五號　電話　五九〇二號

耘蓬醫院

專治羊角瘋

膠州路東口觀象二路　電話五七零一

青島市港務局佈告　第四號

本局現爲救濟煤業起見，特定自本年九月十一日起，至十二月十日止，所有各貯煤場地租，除第一及第四碼頭照舊外，餘均減半征收，在此期內，各煤商運達碼頭之煤炭，適用下列之費率，（一）碼頭費照舊，（二）卸車作業費每噸收銀七分，上半夜作業加五成，（三）裝船作業費出口船用煤照章減三二成，（四）運搬費不分遠近，一律收銀二角，（五）留置費照舊，（六）過間費照章減二成，以上減費辦法，業經呈奉青島市政府令准照辦在案，合行佈告週知，此佈。

局長袁方雷　代理副局長王錫昌

中華民國二十四年九月十一日

福順泰

洋廣雜貨　應時用品　彩鳳羨青　化妝香品

中山路五十六號　電話二七一二（五四七〇）

光華美術製版社

電話五九一五　青島李村路十四號

律師于世琦通告

本律師辦理各級法院民刑訴訟非訟事件，及各種契約撰擬登記過戶商標註册并證明等文件，如有委託者請至本事務所接洽可也，特此通告！

事務所熱河路十五號

鳴謝

啓者敝校學生王維連家貧好學無力供應託鄙人代向各界懇援業蒙各界解囊相助特此登報鳴謝并將台衔書左

張明珠先生助洋二元　張桂林先生助洋二元　冷繼聖先生助洋一元　杜主任星北先生助洋二元　易墉坊先生助洋二元　譚仲德先生洋二元　畢周三先生洋一元　蒲春芬先生洋二元　張思洪先生洋二元　杜曜貞先生洋一元　李鴻奎先生洋二元　姜爲敏先生洋二元

建德小學宮來儀啓

敝公司現有避暑房屋數所坐落湛山接近海濱另有倉庫一所坐落大港交通便利如欲租者請有美商**中華平安公司接洽**　泰除路五號　電話五零六二號

本公司兼辦水火保險

保治牙痛

敬啓者敝人專攻牙科，業經七載，對於一切牙痛，無不藥到痛去，鑲補金磁牙齒，手術尤能純熟，如蒙賜顧，包能滿意，恐未週知特此廣告，注意虫牙，火牙等症　經治不愈　牙指，牙撲　分文不取

牙醫生管北海啓　青島大窰溝陽穀路　新門牌七十二號　舊三十八號

每日行情

生意人

商情略報

前日秋節，各商休業，期現無市，而月餘以來，業情翹盼之雨，竟於前晚九點鐘，沛然而來，風雷交作，大雨如注，或急或緩，助之以東南之風，所幸各縣諒均透犂，眞喜雨也，惟將近收穫之立菽，不得雨無礙，豐收業已無疑，所幸尚有花生，紅薯，蘿蔔等，至收穫期尚早，將來不無小補，此處市面人心，目睹雨後，與前相反，期現油米，無不暴跌下游，故今市現生油陡疲三角，現米疲二角，要插猶覺不親，後情仍屬疲神，生菓直少問津之家，豆油雖亦不振，其勢尚緩，期扶九月油，義聚合仍分不休，即久經多買之合興利，今亦停手不談，一月油米仍是出口勢利，家作空，雖有西客，與本街商作存，其勢頗有不敵，一度極疲，幸而尾市合興利等，家期貨稍買，市又稍返，然以大勢言之，此時似人穩途耳，棉紗現貨，節後依然不滑，家期貨亦連帶無神。

本市暨海外土產雜貨金融一覽

二十四年九月十三日 星期五

土產現貨

品名	價格
現生油	一二，
本街淨油	一二，
當地小桐淨油	一一，九
大路生油	
現豆油	一一，一
石島生米	六，二
王家雜生米	六，二
乳山生米	六，
金口生米	五，九
西南口生米	五，九
當地生米	六，
齊東生米	五，九
開封生米	五，九
汶口生米	五，九
太安生米	五，九
平原生米	五，九
鄒縣生米	五，九
河南生米	五，九
高密生菓	未成市
杏仁	一一，一
甜杏仁	三〇，
青口豆子	三，九五
當地生餅	二，六
當地豆餅	三，一
西花衣	四二，
海州花玉麥	四，三五
雙獅麵粉	二，六九
炮車麵粉	二，五
火磨麵粉	二，五七
雙鹿麵粉	二，七
雙蝶麵粉	二，五七
美中麵粉	二，七
喜鵲麵粉	二，四九

生油期市

前場九月二十日期	
開盤	一二，三五〇
高價	一二，三五〇
低價	一二，〇五〇
收盤	一二，〇〇〇
共交	一一車

前場一月二十日期	
開盤	一二，二七〇
高價	一二，三七五
低價	一二，〇七五
收盤	一二，二〇〇
共交	三五車

生米期市

前場一月二五期	
開盤	五三八七五
高價	五四五〇〇
低價	五三七五〇
收盤	五四〇〇〇
共交	一〇〇〇〇噸

雜貨行情

品名	價格
義字尖白糖	一三，八五
坎字同	一三，八
巽字同	一三，六
本廠冰糖	一八，三
香港赤糖	一〇，四
東洋同	一〇，六
冰花青糖	一一，七
祝青糖	八，
好潮青糖	八，
中同	八，九
暹羅江米	七，五
全	五，八五
暹羅大米	六，七
同	
香港粳米	七，七
廣東粳米	五，
德昌桐油	四〇，
茂昌同	三七，五
德和同	三七，五
餘昌同	三七，五
沈元來鐵桶	一一，五
義昌	
老三K大板紙	七八，
新三K大板紙	六五，五
綠色同	七〇，六
新扣金鼎同	六六，
二扣一萬張同	六二，
大喜白洋毛邊	六三，四
大喜純白紙	三，八
上海森記黃毛邊	四，二
老三太黃洋毛邊	三，八
雙鶴同	三，三
三鶴同	三，三
四開川連料	二，八
八張黃川表料	一，九五
新料乾盛京高	九，五
朱勤昌元書	八，三
協成川毛太紙	一〇，八
同發榮川連	八，
恆吉立元表	二，八二
同盛和同	一，七
元亨利同	一，五九
豐成祥同	一，五五
同德利同	一，四三
恆和立同	一，四
隆太祥同	一，五二
汪新泰同	一，五五
怡盛隆同	一，四九
裕厚康同	一，五三
志大源同	一，四五
恆金同	一，五二
大康恆同	一，五一
恆裕立同	一，四
鑒繼昌同	一，五
鄭德記大川表	一，七
義思公同	一，五三
義興公同	一，三三
敬天祥同	一，四
敬天富同	一，三五
富生春同	一，二
天厚永同	一，一二
同太祥同	一，八八
順天德同	一，七二
富生厚同	一，八五
順天昌小川表	一，八二
順天德小同	一，七二
1616福昌義毛邊	一，七
1616寬裕成同	一，四
1616福源順	一，二
1616大吉	一，二
1616黃正茂	一，三
1916協泰昌正記	九，二
19寬裕盛姓	九，
八刀正盛紙	一，七
五刀毛邊	一，八
玻璃紙	二，
湘源裕加重老則	七，八
信孚裕同	四，四
任義同	四，四
永盛福同	四，四
合泰福同	四，三五
公和安沖長時則	五，四
廖星雲同	五，三
太永合	五，三
九華園同	五，三
天佑同	五，三
俊興同	五，
刀百張大京放	九，五
小刀京放	四，四
收號京放	四，五
光古紙	三，
義和發正記海紙	一，九
刀百張洋海一紙	七，二
趙廣記小刀尖	二，八
李保泰小刀尖	二，八
周培記同	二，七
大加碼刀尖	五，八
紅印刀尖	三，二
紆張八寸尖	二，二五
江裕甲字表辛	六，
同丙子	五，
昌泰大錫金	四，四
同瓦金銀	六七
一〇八冥洋	三，四
伊古月	三九，五
廣大料	一七，
三赤木	一二，
十支檀香木	六二，
九字條鉛	一二，五
鐵桶加重松灰	三，一
天益成粉料	三五，五
香港太益桶丹	三三，
香港貞字箱丹	三三，
天雪凍粉	二三五，
青島山牌同	二一五，
豐記對絲	一一，五
青梅	三一，
箱大桔餅	二二，
玉蘭片	八五，
小包川木耳	九三，
海蜇頭	六，五
紅麴	二六，
銀梅子	一一，五
長棕絲	一七，
小件片	一三，二
長條木膠	二四，
新綠扛麻袋	，四三
正牌大葵扇	五，
同小同	四，九
雙金錢廣松香	九，五
洋松香	七，
小栲皮	八，五
千把白方筷	一七，
硃漆筷子	二分四
大雙地球洋金粉	四毛三
江全太川占	八五，
慶申永川占	
陡河杜楷子	二七，
桂花醬	一二，
仰姜黃	一五，
原機麻布	四七，
大紅袍價石	二〇，五
五花頭同	一九，五
永吉銀硃	三一，
黎三興同	二二〇，
大塊白礬	五，七
堤塊白礬	三，五
玉黃加	一六，五
惠源魚膠	八〇，
震餘魚膠	八〇，
三揀蔡子	一三，五
七尺細蒲席	四八
林聚成甲紙	四，二
恆公成東甲	三，二

海外銀價

	九月十二日市	前市
孟買銀塊	六六羅比〇一安那	六五羅比〇四安那
紐約銀價	六角五分三七五	六角五分三七五
倫敦現銀	二十九便士一八七五	二九便士三一二五
倫敦期銀	二十九便士一八七五	二九便士三一二五

金價

	新	前
倫敦每昂	七磅十一便士	七磅九便士半

海外土產行情

品名	數量	期	九月十二日市	前市
東北大豆	每噸	九十月期	一二八先令九便士	一二八先令九便士
東北大豆	每噸	九月期	一三五先令	一三七先令六便士
東北大豆	每擔	十月期	一三二先令六便士	一三三先令九便士
生米	每擔	九十月期	一二先令一便士半	十二先令一便士半
淨生菓	每擔	九月期	無市	無市
新淨生菓	每擔	九十月	一三先令六便士	十三先令六便士
紐約棉花	每十磅	十月期	期十元四角三分 現十元四角四分	期十元四角九分 現十元五角
芝加哥小麥	每蒲式	九月期	期九角一分三七五 現九角六分一二五	期九角一分八七五 現九角二分

（註；碼頭交貨）

棉紗現貨

品名	價格
三二銀月	一九七，
三二寶船	一九一，
三二花蝶	一九一，
三二宮女	一八八，五〇
三二寶來	
三二五星	
三二龍門	
二〇五子	
二〇銀月	一七六，五〇
二〇宮女	一七二，二五
二〇五星	
二〇寶船	一七二，
二〇寶來	一七一，五〇
一六五子	
一六銀月	一七〇，九〇
一六金貨	一六九，二五
一六五星	一六二，七五
一六寶船	一六〇，五〇
一六寶來	一六〇，五〇
一六豐島	一六一，九〇
一二金貨	
一〇五子	一五一，
一〇寶船	
一〇寶來	

前市收盤

品名	價格
三二銀月約	一九六，
三二寶船約	一九〇，
三二花蝶約	一九〇，
三二宮女約	一八七，
三二寶來	
三二五星	
三二龍門	
二十銀月	
二十宮女	
二十五星	
二十寶船	
二十寶來	
一六銀月	
一六金貨	
一六五星	
一六寶船	
一六寶來	
一六豐島	
一二金貨	
一〇五子	一五〇，七五
一〇寶船	
一〇寶來	

棉紗期市

三二標準紗

	九月期	十月期
開盤	一九三，五〇	一九五，七五
最高	一九三，五〇	一九五，七五
最低	一九二，七五	一九五，七五
收盤	一九三，二五	一九五，七五
共交	三三〇件	七〇件

本市金融

品名	價格
五天申票	九八九〇
現款電匯申	九八八〇
滙劃電匯申	九八七五
鋼元	四〇〇
上海票	九九〇〇
山東票	九九七〇
大連票	一〇一五〇
天津票	九九四〇
烟台票	九九四〇
威海票	九九三〇
龍口票	九九三〇
香港票	一二八〇
中國滙口票	六五〇〇
交通滙口票	九七〇〇
通用滙口票	九七五〇
北平票	九九〇〇
立人洋	一〇六〇
雜洋	九八八〇
二〇小洋	七五〇〇
澳金票	一〇〇〇
安南票	一七一〇
廈門票	九八五〇
福建票	九八五〇
美金票	二五八〇
美金鎊	四五八〇
美銀洋	二四二〇
英金票	一二五〇
英金鎊	二二八〇
先令銀	六〇四〇
日金鎊	二二六〇
菲律濱鈔	一二五〇
菲律濱洋	一〇四〇
坎拿大	二五〇〇
新加坡	一四八〇
六比票	九八〇〇
六比銀	九〇〇〇
俄金鎊	二三〇〇
金馬克	八四〇〇
德金鎊	二〇八〇
荷蘭票	一七三〇
法郎票	一七二〇
法金鎊	一八〇〇
金單位	一八三六
正金	一三〇〇
掛牌	一三四〇〇

勳臣氏調經 **鳳凰蛋**

此蛋專治婦女經血不調月經趕前錯後忽多忽少血色不正黑紫成塊氣滯血閉凝結不通氣虛血虧子宮寒冷崩漏不止赤白帶下小便淋痛行經肚痛肚脹墮痛腰酸腿痛兩脅發脹胸膈滿悶嘔吐惡心頭暈眼黑四肢無力生氣憤怒食寒涼瘀血成病癥結痞塊腹中積聚左邊一條右邊一塊攻上攻下心胃脹疼心慌心跳酸軟無力咳嗽痰喘午後發燒作冷面黃肌瘦不思飲食日輕夜重自汗盜汗久不生育及患小產或無子嗣及姑娘經閉乾血癆症即服此蛋無不立效藥力絕大萬試萬靈誠為婦科第一靈藥每盒六粒洋二元服法另有詳章

證明有效 淋濁 **一笑丸**

此丸專治新久白濁下淋精糊馬口尿道刺疼小便紅腫痛癢撒尿不暢或因膀胱有熱或受風毒發生臟毒太盛以致流黃流白經年纍淋老濁不斷時好時犯以及傳染妻妾赤白帶下用過千方百藥不好試服此丸三天立止七日斷根價目每盒二元服法另有詳章（外埠）函購加洋二角

無効退洋 花柳 **消毒丸**

專治男婦傳染各種花柳毒病發生軟硬下疳小便紅腫破爛魚口便毒楊梅潰爛刺痛毒火淋病毒串遍身筋骨酸痛結毒歸內遍身發起紅斑紅點以及老毒不清瘀毒不淨各種臟毒惡瘡等症曾經服藥無效或注射藥針不能除根者即服此丸立能開闢疏行遍身達四肢通五臟搜內毒化堅硬止疼痛無論新久等症立從二便消出永不再犯價目每盒大洋一元

康氏祕製 開胃 **舒肝丸**

此丸藥性溫和男婦咸宜專治九種肝鬱不舒胸膈滿悶腹滿腫脹不思飲食飽嘈雜嘔吐酸水氣逆不順兩脅刺痛氣鬱凝結心胃疼痛急氣悶鬱噎膈反胃痞悶不暢等症見效神速久已著名即服此丸立能解鬱舒肝寬胸順氣和胃止痛凡由飢飽或急氣所得之病三付全愈一盒斷根價目每盒六丸大洋一元每付一丸二角服法另有詳章

婦女通經 **化血丹**

此丹專治婦女行經併月氣滯血凝血塊經閉不通肝鬱閉血悶氣相凝三五個月血經不見肚大成形面黃肌瘦乾血癆症嘔吐惡心不思飲食以至胎前臨產艱難交骨不開胎死腹中衣胞不下一切婦科雜疾血分不見之病即服此丹立能通經化血開鬱和肝消癥化癥輕者只用一付重者連服三付血下立愈（注意孕婦忌服）價目每盒大洋二元外埠函購加郵費二角郵費通用來函掛號

靈效 健坤 **白帶丸**

此丸專治婦女經血不調赤白帶下久必腰痠腿疼膝軟百病叢生而致子宮寒冷血虧血虛面黃肌瘦飲食無味身體作冷兩脇發脹作痛夜不安眠一切紅粉白帶等症日久失治必成癆病此丸固元神補血氣血寒血熱衆顧老幼咸宜服之健體止帶面色轉潤見效神速久已著名凡婦科帶症一盒全愈永不再犯無效退洋 每盒六丸大洋二元

濟南總經售 大馬路緯三路口 張華子廣告藥品部

青島金鄉路太和春藥房 膠州路瑞蚨祥內 廣濟堂 泰山路宏濟藥店代理

公園飯店

敝店為中外人士遊覽公園便利飲食起見蒙官府特許在第一公園開設西菜館

地點幽雅 背山面水 花木叢蔭 天然風景

價目 早晚便餐自一元至二元

地址 第一公園內銀杏路公園路角

電話五三九四號

青島公園飯店謹啓

藝圃

民記 中山路南首二十一號 備用電話四一七〇六號

為島上之藝術商店 專售鮮花各種奇卉 承做花籃花球花圈 包種樹木代鋪草地 出租結婚頭紗禮帽 承辦一切俱臻美化

歡迎舞賓

敬啓者本舞場開設青島市場三路，素以建築精雅，招待週到，舞女美麗，舞藝嫻熟，著名茲為答報，光顧諸君起見特將

舞場擴大——舒適光滑

增聘舞女——天仙化人

樂隊伴奏——霓裳妙曲

星期六及星期日兩天午後茶舞每次一角晚上票價一元五張另由大連特聘教師二位如願學習竭誠歡迎

斯達跳舞場主人謹啓 市場三路十號 招遠路拐角 電話二四四八號

標準皮膚藥

注意 祇以現在魚目混珠的冒牌時見於市頗足悞人惟希諸君惠顧務認明惠東老牌商標為要

商標 H.T.

主治 金錢癬牛皮癬斑癬禿瘡腳氣臭汗狐臭雀斑凍瘡初起疔毒熱癤無名腫毒風濕痛癢疥癩等症以及一切皮膚病用之神效

發行所 山東惠東藥房

明星鞋室

新添應時各鞋

經濟毛呢鞋 每雙 一元三角

經濟毛呢軟底鞋 每雙 一元四角

各色繡花軟底鞋 每雙 一元六角

國貨純絲 大悟呢鞋 堅固耐久

青島 萬國體育會

賽馬廣告

會址：中山路曲阜路十八號三樓 電話：三千八百零二號

本會定於九月十二日禮拜四中秋節及九月十五日禮拜日舉行平常賽馬兩天每日賽十二次由午後一時起搖彩統票每天每號售銀九元

永華齒科醫院

青島滄口路六十一號

本院鑲牙穩固，耐久適用，治牙神效，手到病除，久已馳名中外，深蒙各界人士所讚許，茲為酬答顧客起見，不惜重資，購置歐美材料，優良藥品，以謀齒科之幸福，無論鑲牙治牙，師不特別精妙，決能滿足惠顧諸君之雅意

院長劉永華啓

青島市慈幼托兒所整日制幼稚園續徵新生廣告

一、名額，暫收八十名共分兩組。

二、年齡，自三歲以上至七歲以下。

三、待遇，在所每日兩餐兩點，除在所留養者外，往返由所備汽車接送。

四、收費，入所保證金五元（退所發還），報名費一元。每月膳點費四元，衛生費一元，接送費一元五角（住所留養兒童免收）住所留養兒外加留養費二元，（無接送費）。

五、所址．大學路南湖會館（本所新址）

六、報名地點，萊蕪一路三十四號（本所現址）

七、報名日期，自即日起至本月底止

八、詳章承索即寄，電話六三三四零

附註，凡在九月二十日以前來所報名者可隨時入所，在二十日以後報名者均俟遷入新址後通知入所

青島市政府購辦委員會通告第四一八號

案查本會現徵招商標辦工務局購辦滄口水源地滅養林鐵棘鐵絲圍欄案內所需鐵棘各商有願承辦者，可自本年九月十三日起，每日於上午九時至十二時逕來本會，領取標單及說明書等件，詳爲閱覽，即將該項價格切實估計，填註封固，以便投標。此項標函統限於九月二十日下午二時投遞本會，即時當衆開標。逾期標函，概作無效。特此通告。本案投標保證金二十元，圖說保證金無

中華民國二十四年九月十二日

華德醫院啓事

本院近以診務忙碌擴設病室聘請本市名醫別爾格滿博士主持醫務別氏在本市行醫有年活人無算其醫術高明心田慈善婦孺咸知中國醫師方面則有自同濟大學聘來富有學識經驗之朱李兩人常川駐院李氏在本院已任職三年餘對於本地病情尤有深切之研究與閱歷最近更由德國及瑞士等國聘得高考最優之看護服侍病人其經驗豐富看護周到更非尋常者可比擬再者本院地處幽靜之區空氣清新四周林園寬埔花木茂盛至於病房設備之完美整潔尤合乎療養之原則希本市病家注意及之幸甚

門診時間：每日上午九時至十一時下午三時至五時

診治科目：內外科耳目喉鼻科皮膚花柳科產婦科小兒科戒烟科等 急症隨到隨診星期及例假停診

取費價目：門診普通大洋一毛藥費在外住院詳章請至本院參閱

醫務長：別爾格滿博士

醫師：李炳先 朱虎蔚

看護：賈姑娘 梅姑娘

院址：武定路二十七號 電話：四八六八號

大仁堂 立愈久淋 白濁丸

敢稱治淋神藥服用非常靈驗愈淋非常速快無論新久白濁下淋尿後淋傷腎虛老淋
常年不斷用過千方百藥不好洗療注射無效此丸只用一盒立愈奇方奇藥與市上各種
成年藥確有所不同男婦淋病完全包愈小盒二元大盒四元

完全保好 各界證明 一准有效

大仁堂 婦女 破血丹

病凡婦女血水不見之病千方百藥治不好此丹只用一付其病立下重者三付百病化爲血水元氣不傷百試百驗每付三元

此藥專治婦女經閉不通月數不見腹中積病左右肚塊血聚成壞症成形瘀血肚大鬼邪神崇死腹內不下一切疑難疾腫

消毒大王一掃丸

此丸效力非常之大凡是男女染花柳毒之症發生軟硬下疳腫痛毒串骨筋痛老毒不清淤毒不淨皮膚瘡治一切新舊毒症遍治不好打針無效即服此丸其毒立從二便消出一掃清完永遠除根每盒二元另有詳章此藥北京各界馳名實有特別效驗

調經止帶丸

一盒保好無效退洋 婦女白帶久而最傷元氣月經因之不調百病因之而生面黃肌瘦飲食無味有時燒冷腰腿酸痛頭暈肚痛赤白帶下之症一盒保好常服延年 每服四角每盒二元服法另有詳單

北京 張氏保肺丸

潤肺化痰定喘止嗽寬胸順氣立見神効不論男婦老幼年深日久勞傷咳嗽吐痰代血夜不安眠咳嗽不止一切風寒咳嗽等症服此一付立効三付斷根每服大洋一角 婦女常服永保平安安胎種子坤中之寶

調經養血 保眞丹

專治婦女經血不調月經前經後腰痛肚腹痛血色不正病塊崩漏白帶下寒流白肚腿疼兩脅發脹腰脹墜痛腰胸膈滿悶嘔吐惡心食涼流血成病左傍右塊氣短神虛頭暈頭痛四肢酸軟咳嗽痰喘氣血兩虧午後發燒作冷面黃肌瘦不思飲食日輕夜重自汗盜汗身體素弱胎前產後失調作病或姑娘經閉乾血癆症服此丸立效一切新舊經血不調百病皆治藥到病除常服此丸調經養血滋陰補虛安胎種子最稱女界寶丹服法另有詳單每付三角半打一元六角一打三元外埠函購加郵二角

開竅耳聾丸

不論男婦老少遠年今日耳聾耳底耳痔耳內蟬鳴有風聾氣聾或因幼小耳底舊根或因槍炮驚傷或因腎虛病後失調一切耳竅不通不靈之病用遍中外各藥不好只用一小料一元二全料四元

濟南小緯六路北口大仁堂路西

心胃氣疼丸

不論何種心肝胃痛氣疼胸疼肚疼反胃吐酸胸膈飽脹痞悶食入即吐積滯痞塊等症多年老病服用此丸解鬱舒肝寬胸順氣痛疼立止凡由肌飽或急氣多得之病三付准好每付二角一盒六付一元

青島分銷處

太和春…金鄉路　萬春堂…高密路　福海藥房…黃島路　德豐永…博山路

各縣代售：坊子…豐記藥房　青州…中西藥房　濰川…益華號　周村…美華鑫

大仁堂藥房分銷處

烟台分銷處…福祀銀樓南門大街　濟南小緯六路　外埠函購加郵二角寄信濟南大仁堂　博山慶雲莊稅務街　淮縣衛生堂東關瓜地市街

神內醫院

敝院自開幕以來頗蒙各界歡迎對於中外患者之醫治無不盡心盡力治療院內設備完潔侍役殷勤看護格外周到隨呼隨到無不應時而來能使患者心寬爽暢立刻即愈並有外科通華語醫學關於病源問答毫無阻隔於治療上分外顯便利

▲主治科目 內科 小兒科 皮膚花柳科 X光線科 門診 午前八時至十二時 外診 下午隨診

院長 神內正範　院址 青島德平路十號 電話四七五七

神聖堂國藥號廣告

道地藥材

中國在唐朝時候的疆土。分做十道。猶之現在十省。如江南道，淮南道等。查明某道之地產某藥，千金方上註得很明白的。各道地氣不同。所產之藥。性亦不同家醫如日本產的萵連。萬萬不能同四川產的有瀉心火安眠止惡之功效。普通藥店派。祇曉得多賺錢。那能顧得到道地不道地。本號抱整個國藥的宏願。集鉅資。莊口。務必達到國藥標準模範之美譽

名醫坐診

有精良道地的藥材，必須有學識高明的醫師，纔能銖錙悉稱，相得益彰，本號邀請彭松年 祝成，彭松年 大夫常駐內診，以便病家隨時就診或出診。凡代爲煎藥，本號對于服務社會精神。絲毫不苟，日謀改良。尙望先進諸公 不吝指導。尤爲榮幸。

祝成 下午一點至五點門診診金五角出診二元二角午前在中山路一零一號應診
彭松年 上午門診診金五角下午出診診金二元四角貧者減半
祝禾生 下午一點至三點門診診金五角下午三點至五點出診診金二元貧者減半

國醫 劉銘九

上午七點半至八點半免費施診
上午八點半至十二點門診二角
下午出診一元貧者減半

寓天津路神州藥房

阿波共同汽船出帆廣告

大連直行威海衛芝罘行
▲十六號共同丸 九月十四日上午入十五日正午出
共同會社啓
代理客票處長安路二號共同賬房電話二六二四

大連汽船輪船出帆廣告

▲大連行
▲大連丸 九月十四日後一時入後五時出
▲奉天丸 九月十六日後一時入後五時出
▲青島丸 九月十九日後一時入後五時出
▲上海行
▲大連丸 九月十八日午前七時入正午出
▲奉天丸 九月十五日午前七時入正午出
▲青島丸 九月十五日午前七時入正午出

大連汽船會社啓 電話 二一七二七(出口部) 二一三六(船舶部) 二五六三(出口部)

產婦之福音

以世界無比指壓分娩之祕術能使產婦減輕痛苦雖初產婦亦無甚大之痛苦即能安全分娩敝產師在青十餘年精通華語如有貧困者接生費皆可遂時商議格外低廉

女產師 久保多利　廣東路四號 電話五七二一號

啓新洋灰 愛國同胞 提倡國貨

商標

馬牌洋灰是中國頭一家洋灰成色優良堅固耐久各界早有定評現在大家提倡國貨本公司爲歡迎顧客起見特別廉價 光顧諸君請至下開各處接洽

青島分銷處
館陶路廿三號 同源公 電話四一五八
荷澤三路廿三號 義和祥 電話四四一八七
中山路廿七號 祥泰號 電話二二一八一

無線電界之好消息

本行今爲提倡無線電智識之普及起見特運到各種收音機及無線電之一切應用材料無不俱備並設有修理部以優秀之技術代客修理定價低廉倘蒙賜顧竭誠歡迎

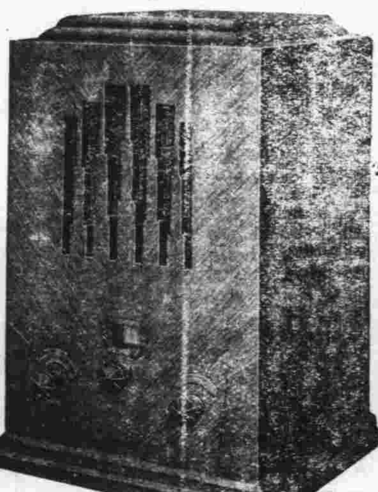

青島聊城路八五號 光喜洋行 電話 二四七三 二零零七號

山東醫院

治療科目 內科 小兒科 X光線科 花柳科 專門
診病時間 午前八點至午後八點急症例外 往診隨請隨到
本院特設血液糞尿細菌等檢查
病室清潔 設備完全 看護週到
院長 日本帝大醫學士林藹相謹告
院址青島夏津路八號 電話五五七〇

鳴謝產婆遠藤女士

拙荊於三月五日生產，發生難產。當延請產婆王夫人遠藤女士調護一切，經遠藤女士診視後，即認清係屬倒產。鄙人聞後，驚慌失措，幸蒙 遠藤女士靜心調術，施用手術，得安然產生一女，母女均告平安，皆遠藤女士技藝高明所賜也。功同再生，感激莫名，特登報鳴謝，併以介紹延聘接生者所問津焉，遠藤女士現寓廣西路六十一號三樓，電話四七五九號。

觀海二路九號王子衡啓

鈴木醫院廣告

啓者，敝人服務醫學界，垂二十年，初在滿鐵醫院担任產科主任有年，兼開東廳醫官，嗣在大連醫院創設鈴木醫院，後於民國七年來青，開設鈴木醫院於新泰路，專治一切小兒科，內科，花柳科，對於婦產科，尤具特長，凡一切難產之病，一經診治包管立即產生，且能保全母子生命，對於婦人產科手續敏捷，在青是手屈一指，對于產婦手術完善着手成春院內看護特多，病室清潔，對於看護病人格外週到，對於中國人方面特別優待，院內有精通日語劉君從先担任翻譯，凡患病者請即來院診治便知言之不謬也。

本院新泰路電話二二一零一 在本院診治
分院臨清路電話三零零九 在分院診治
產婦科 小兒科 內科 性病物療科 急病隨時診治

醫學士院長鈴木健吉 新泰路十一號

大連汽船會社廣告 夏季往復客票減價

敬啓者敝社航行上海之定期船每隔一天開行一次其行駛穩速素承 各界贊許刻屆夏令往返青滬二埠之旅客日見衆多 茲爲酬答惠顧之雅意起見 特將一二三等客票自六月起至九月底減價發行 各界諸君盍興乎來往復票價列後

青島至上海 上海至青島
一等九十元 同
二等六十元 同
三等十九元五毛 同
有效期間九十天

大連汽船會社青島支店謹啓

乳兒科 小兒科(病室清潔) X線科

診察時間 上午八時—十二時 午下五時—七時 星期日下午停診 急診隨到隨診

廣瀨小兒科醫院 青島鐵山路一〇 電話二八二九番

敬送

遺精早洩 健忘不孕 腎虧腦弱 古宮秘方 並送靈藥 不取分文

先祖如南公宦遊舊都得於大內治腎腦諸病服後能使精腦強固思想靈敏容顏美潤神效驚人先祖在日三十年來嘉惠郵患俱獎奇效爰囑濟世敬托上海斜橋局門路一一號博濟局代送函索幾即寄(郵六)

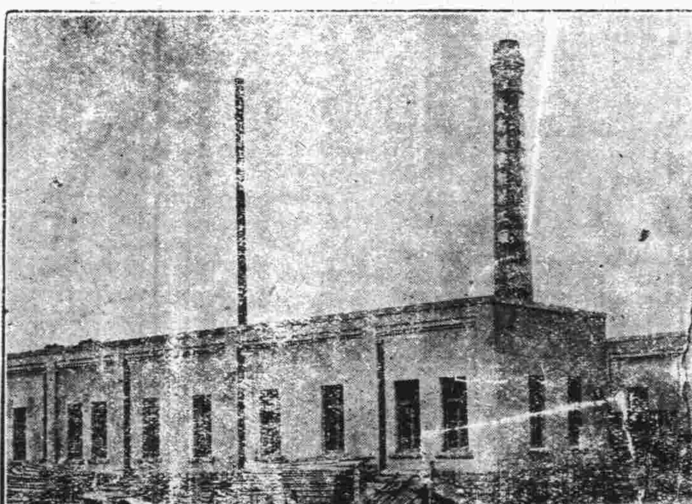

青島滋養軒製菓工廠

電話三五二五號

中山路 總發賣處 滋養軒 電話二四八三號
牛奶部 青島牧場 電話二一七六號

機器自造 價廉美味 購用者可由工廠直接送到

各種滋養餅乾
各種滋養櫻花糖
各種滋養牛奶糖
各種西式糖菓

嶗山晶石眼鏡老店

本號在青開設三十餘年專採辦嶗山各種晶石製造各式眼鏡久蒙各界讚許時下又在嶗山附近新購得各種晶石奇多成色最佳無拘茶晶墨晶水晶紫晶等石比前採辦者遠勝數倍現已將各式眼鏡完全造成精美異常價格克己 諸君欲養目者請莫失此良機倘蒙賜顧易勝歡迎恐未週知特此敬白(兼修理舊鏡)

緊要聲明 小號原無分號並代理處屬有冒充小號名義者請各界注意認明小號招牌仿單庶不致誤

青島 即墨路西首 電話五八六三 三山誠眼鏡店謹白

生殖器病自療法

凡患腎部虛弱發育不全陽痿不舉遺精滑精早洩精竭不固等症貽人生之辱，絕嗣動輒悲惱者購用市售內服劣藥等以爲全愈是無異隔靴搔癢功效難期茲有外用特效聖劑

大力精 PERIJNPASTR 係德國醫科性病大學教授長維惠森博士驗其深邃之專門學殖費卻多年之心血精晶經多數著名醫學博士臨床實驗讚譽乃始敢經售以救濟斯患病者只須採用多許立即揮發化學作用能使荷爾蒙旺盛血流通暢專治上列各症莫不藥到病除恢復健壯性能遐邇非掛羊頭賣狗肉之膺藥所可比凡已購僞藥無效者請火速購用免誤時機原價二元特價一元五角函購郵費二角上海大通路大華西藥公司總發行

青島中山路總經理 金星大藥房

大陸銀行

秉服務社會之宗旨與各界合作

總分支行：天津 上海 漢口 北京 南京 青島 濟南 杭州 長沙 蘇州 無錫 南潯 蚌埠 南昌 鄭州 太原 石家莊

辦理普通商業銀行業務

兼辦：儲蓄 貨棧 保管 國外匯兌 代理收付各項款項

青島分行 中山路七零號 電話 五六一七至五六一九

大同西菜館

敝館開設大沽路專門西法大菜歷有數年深荷各界讚許用遠厚意起見特聘高等廚師細心研究調味務求適口招待格外週到以備各界宴會嘉賓之需 倘蒙賜顧無任歡迎

早茶八角 午餐一元 晚餐一元二角 零點二角五 大湯三角 大菜二角 點心二角

電話四九三二 四四四二 本館主人啓

三井水火保險公司廣告

啓者本公司在中國各大商埠辦理保險已有多年久爲紳商所信用 茲爲便利營業起見凡有華人保險一切交易特委託(泉記賬房)代理保費格外從廉設有不測賠款迅速如蒙賜顧請直接與(泉記賬房)閻銘泉君接洽可也 泉記賬房現寓邱縣路三號宜生太內或用電話通知均可

閻銘泉代辦房產土地買賣 電話四三五三

膠澳醫院廣告

敬啓者本院開設十有餘載頗蒙中外各界所贊許今爲患者便利起見特遷至中山路共和藥房內並新購醫療器械添設病室收費格外從廉新法戒烟限期斷根毫無痛苦並注射各種藥針

專治科目 內外科 花柳皮膚科 產婦科 小兒科 眼科 耳鼻喉科

診病時間 每日上午九時至十二時 下午三時至六時 急症隨到隨診

收費簡章 門診暫不收費出診五元夜間加倍

院址：中山路共和藥房內 電話三〇三五

青島聚豐印刷局廣告

敬啓者敝局自開辦以來頗蒙各界讚許現爲擴展營業起見添設新式電力鉛印機數部聘請技師大加改良並專設印刷洋火商標機器麵袋價值從廉倘蒙惠顧不勝歡迎欲印請工者每仟萬套工價洋一百元扛力在外印刷迅速出品精良對於印刷物品所用的鉛字一概換新英文日文中文各種鉛字俱全不誤主顧價值格外克己並備本年用最新式日曆月份數種作爲酬答顧主之雅意依現款交易三號月份牌一張標準無論購買文具賬簿及印刷品價滿二元者贈月份券一張滿五元者贈券二張滿十元者贈券四張多者類推願要二號月份牌自九月一日起至十二月內憑券領取請諸君注意 勿失良機

下列出售機器要者注意 十六頁舊鉛印機一部 手搖鉛印機一部 三號石印機一部 鋪衣機器針兩架 如有要者請到敝局接洽

地址冠縣路五十九號 電話三六一一號

柯達鏡箱

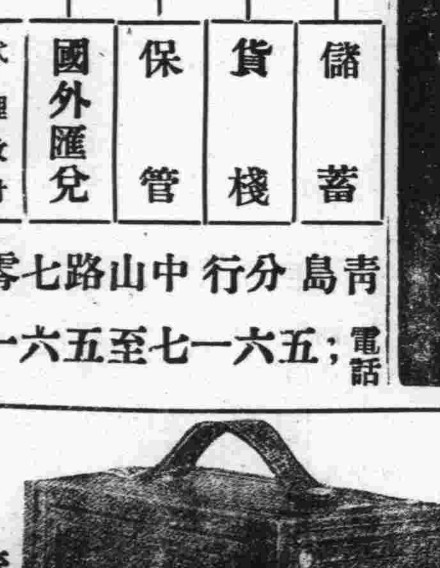

二一號白郎尼 每隻洋二元八角五分 附送柯達雜誌半年

青島天眞照相材料行 中山路電話四八零零

窩窩頭

歡迎—歡迎—小米麵，大麥粉，珍珠米，高粱麵，都是窩窩頭的原料，也是精神上的命根，願大家助我一把火，炊成這勞苦大衆的美品。歡迎！歡迎！

艷盧譚薈

茶園與舞台之演進（九二）

青島掌故之十

劉鳳卿鳳雲姊妹花一工花旦，一工小生，爲上海大世界京劇場經理劉全瑞之女，幼在海上學藝，未免沾染外江習氣，無論唱做均有過火之嫌。姊妹花被邀來青，出演於共和舞台，輒以饅頭菴，花田錯，蓮花菴，小放牛，及新排各戲餉觀衆，鳳卿貌頗昳麗，表演亦以浪漫出之，完全不循戲劇繩墨，留青一月，頗受本市一般觀衆所歡迎，嗣以期滿遂行離青他往矣。

大奎官爲一唱淨之坤伶，體胖身矮，面方腰圓，唱探陰山，鍘美案等淨角戲，僅能敷衍下場，無甚可取，惟當其假父王某，演戲迷傳，扮演雙簧，尚屬熱鬧，嗣以戲份有限，不能立足於都市，遂轉往鄉間，跑大棚矣。

新姤律

刑律　于思　（十二）

一　夫與妾寢，且入妻房，妻乃託故啓衅，需索首飾衣服，擬坐以因公私斂律，計贓重論，贓未入手，杖六十，

判曰　終年交頸，曾無感于十哀，一旦分衾，遂自矜於大賚，彼翠環與金縷，豈可要挾以求，兕觥與繡衣，原是隨宜而錫，無情之索，既是出於機心，擬罪以懲，自應比以科斂，」

一　婦因夫娶妾，假病臥牀拒用茶飯，其夫委曲勸解，仍忿言詬罵，聲稱不如死去，及夫出門而去，則令腹婢私進飲食，乘隙大啖，人至則復藏匿，擬坐以奮絲作弊例，杖一百，流三千里，

判曰　病牀閨閫，自宜陪丹息青囊，繡戶寂然，竟偷進金漿玉粒，及見丈夫問病，又復閉藏，似爾潑婦居心，是何陰險，虺蛇之性情畢露，業已覘其一班，鬼蜮之伎倆太工，寧能防之久後，縱茲不治，長此安窮，

一　婢薄有姿色，見其稍事修飾，輒以誘漢痛詆，擬坐以故勘平人律，杖八十，

判曰　桃花自豔，夫豈故意逞嬌，梅子含酸，竟謂居心獻媚，必了頭盡令鬼面，即毒口可見蛇心，爾太多疑，罪同故勘，酌予決杖，暫免戍邊，

一　婦看演戲劇，見有演扮妾妓者，即嘵嘵怒詈不止，併罵及點戲首事人員，以及自己丈夫，擬坐以決罰不當律，笞五十，

……「挽麻雀」的主義了，聽說隣兒要搏一塊肉吃直樂得手之舞之，足之蹈之，連盡花雕五十杯，什麼長江黃河，橫豎氾濫不到咱的床上來，哀鴻遍野，誰叫他們不學游泳來，難道沒聽見美人魚楊秀瓊打破最高紀錄嗎？……總之，一切一切，除了老婆以外，他們鬧到天宮裏去，也不與咱相干，不幸那無情的炸彈，光臨到頭上，先得和下這副滿肖來，這並不是瞎說，乃是「明哲保身」的大道理，你若不信時，請看一看全國的四萬萬同胞，像我這樣的達觀者，只怕佔了百分之百呢！

躊躇（五）

小良

這時自然是需要我來指示她，安慰她，爲什麼我倒使起氣來了？唉！錯了！是我負心於她了，她現在是如何的傷心呢？好！我即刻寫信去安慰她。

剛把信紙拿出來，雜亂的皮鞋聲漸漸的走近樓下，不一會他們上了樓，竄到我屋裏來，我勉强的問了一句：「你們到那裏去？」這些戲迷都莫有答我的話」其實答不答，我倒不計較—金甫草起胡琴向笑佷說：「唱三眼好不好？」荊卒死活要拉我配月琴，這是如何的討厭，倒是笑佷明白我的心事，代我說了一句解圍的話；「他的精神不好，我這個唱工，…一個胡琴够就光榮了。」這時我雖然得到一點自由，但總是呆得像木雞一般在椅子上坐着，有時插幾句勉强話，那是十分的不投機，我便偷偷的溜出去，站在樓窗前，看那夜的景色，電燈公司的煙筒，高高的矗立雲端，好像幾根撐天柱，頂端噴出的烟，隨着風向，拉成一帶白氣，好似銀河斜掛天空。這時我作了她夢幕裏的電影演員？或是她夜不成寐的時候，也要恨我爲什麼不給她去信？唉！這些人眞討厭，早不來，晚不來，單在我急着寫信的當兒才來打混，聽！現在又開始打漁殺家了，這怎麼好呢？唉！眞氣人！

然哉，故存心追求，任何職業環境，皆不得而限制之，吾人覩此可以興矣！

× × ×

見之不明，愚也。行之不力，惰也。古人有言：「心雖强而有智，力易强而有功」，是與中山先生之知難行易之說相合，世之人，爲知之難也，而不求之，則或可矣，何並其易者而亦忽之？且縱知之既多，而行之不力，其與不知者何以異？余嘗曰：「行不力者，知不澈也。知澈，則行力矣」，然：是非善惡之在天下，固昭然可辨者，有所不知者，物慾蔽之也；非眞不知也，故求知當先伐慾，情，乃慾之大者，若能並此而伐之，則知雖不澈，而行亦可以力矣。

× × ×

讀鄭燮傳云云，「性倜儻不羈，居火深山中，披髮猖狂，幾與世絕，食不必其時，寢不必其地，詩酒放浪，流連忘歸，親友族人，咸不屑齒」，竅卷嘆曰：「嗟乎！用世之難也；倜儻則道大莫容，泄沓，則同流合污，古今之功業顯烈，名耀史策者，率皆涅不緇之士，故能不扞格於社會，而保持其眞性，留爲後自創造之基礎，如無此毅力；上焉者，則一任天眞，嫉世惡俗，老死巖穴而不悔；下焉者，則直所謂：「伺候於公卿之門，奔走於形勢之途，足將進而趦趄，口將言而囁嚅，處穢汚而不羞，觸刑辟而誅戮，徼倖於萬一，老死而後止，」者矣。

代郵

一民兄：回憶稿已間斷二日，望速擲下，以慰讀者爲盼。此頌文祺　鐵梅

華輔先生：日後得暇，當於指定時間內蒞晤台端，一聆雅教也。此頌著祺

勉安兒：有暇請爲我握管幫忙爲盼。此頌文祺　鐵梅

顧繡

今江浙之賣繡貨者，輒標顧繡之名以自炫，其實非也，按顧繡者，係明代上海邑紳，顧氏露香園所製，園在上海九畝地，園主人顧名世字應夫，官尚寶寺丞，園中姬人多工刺繡，其法得之內院，選色配絲，皆臻妙絕，山水人物，蟲鳥花卉，著手如生，繡價最重，所謂畫繡也，以是顧繡之名，喧噪江浙間矣，無醉詩史載，上海顧會海之妾，刺繡人物，氣韻生動，尤以繡字見長，一筆一畫，並有神味，松江府志，上海顧氏蘭玉，善針黹，設帳授徒，時人亦目爲顧繡，又自浦東行里許，有小村落名繡花坂，相傳顧繡嘗始於此，邑人黃式權爲賦一絕云，鴛鴦繡出色絲工，自昔傳聞歇浦東，今日繡花坡上過，胭脂零落野花紅，頗極盛慨之致，露香園遺物，寥若晨星，慈谿瞿氏藏有二幀，一爲滕王閣圖，幀寬一尺二寸，高八寸，珠簾畫棟，人物風景，俱神色飛動，金針滅跡，如丁細畫圖，左下角有項麗貞之細字，殆姬人名也，一爲潯陽琵琶圖，大舟一，人四，一白傳，一商婦，一舟子，一蒼頭，鬚眉容貌，栩栩欲生，商婦斜抱琵琶，手撥四絃，襟邊淚痕點點，用細白絲挑出，白傳則擎杯側耳而聽，額紋縷縷，作愁苦狀，眞化工之筆，的係露香遺物無疑。

珠粒玉屑

冷齋

篋中有破册，蠹殘鼠祟，僅剩二三頁矣，有標題冬郎麗句者，所詠皆美人事物，其體則七律也，共五首，描摹刻畫，極盡形容，急錄之如下，

倚醉

倚醉無端尋舊約，令人惆悵轉難勝，靜中樓閣深宵語，遠處簾櫳半夜燈，抱柱立時風細細，繞廊行處思騰騰，分明窗下聞裁剪，敲徧闌干喚不譍。

晝寢

碧桐陰靜隔簾櫳，扇拂金蛾玉簟烘，撲粉更添香體滑，解衣帷見下裳紅，煩襟乍觸冰壺冷，倦枕餘歌寶髻鬆，何必苦勞魂與夢，王昌祇在此牆東。

背面

酥凝背胛玉搓肩，輕薄紅綃覆白蓮，此夜分明來入夢，當時惆悵不能眠，眼波向我無端豔，心火因卿特地燃，莫道人生難際會，秦樓鸞鳳有神仙。

多情

天遣多情不自持，多情兼與病相宜，蜂偷崖蜜初嘗處，鶯啄含桃欲咽時，酒入襟懷微蕩漾，春牽情緒更融怡，水香剩注金盆裡，瓊樹長須浸一枝。

偶見

千金莫惜早蓮生，一笑從教下蔡傾，仙樹有花難問種，御香聞氣不知名，愁來自覺歌喉咽，瘦去誰憐舞掌輕，小疊紅箋書眼字，與儂方何寄卿卿。

展讀一過，淺笑輕顰，頗耐尋味，不知何人，茶能無聊，單就閨態而描寫之，使鐵石心腸如我輩者，亦怦怦心欲動也，西廂記請宴一齣，紅娘云，我從來心硬，一見了也留情，吾欲持以贈之焉

又有七絕五首，所詠亦略如前，而詠者則自稱鈴使，不知何人也，錄於後。

深院

鵝兒唼喋梔黃嘴，鳳子輕盈膩粉腰，深院下簾人晝寢，紅薔薇映碧芭蕉。

偶見

桃花臉薄難藏淚，柳葉眉長易攬愁，密迹未成當面笑，幾回抬眼又低頭。

復見

半聲映竹輕聞語，一手揭簾微轉頭，此意別人應未覺，不勝情處暴風流。

想得

幾重門裡玉堂前，寒食花枝月午天，想得那人垂手立，嬌羞不肯上鞦韆。

梳頭

學梳蟬鬢試新裙，消息佳期在此春，爲要好多心轉惑，偏將宜否問旁人。

過去與現在的人生觀

虎頭

當我求學的時候，儍勁十足，專門管閒事，遇着不順眼而與自己不相干的事情，非出來干涉一下不可，有時會弄得頭破血流，親師斥責，只裝沒聽兒，遇着「五三」「五九」「五卅」……紀念日時，也會大聲疾呼，貼標語啦，散傳單咧，鬧個不休，手中若有隻槍時，說不定要跑到前綫去，自信是一個「鐵血主義」者，誰想過了幾個年頭，我的思想完全變了；—也許是環境不允許吧！把沸騰的熱血，都變成冷的了這純潔的良心，早已撇了家，並且染成黑色的了，我自己也莫名其妙，會變的這樣快，這大概就所謂「時勢造英雄」吧！所以主義也變了，變成「國家事，管他娘，且來

蠹讀錄

姜魅

二十

世界鋼鐵大王卡內基氏，幼爲紗廠捲線小工，嘗存心爲世界第一捲線小工，勤苦工作，不少倦怠；終被賞取，擢爲信差，氏又存心爲世界第一名信差，努力於記憶街巷人名之工作，不久又被賞取，擢爲電信技士；如此層層上達，終能顯身實業，列爲名，豈偶

儒俠記傳奇

羽陵外史著　（六五）

第二十一齣　獄驚　韻江陽

雙調引子（海棠春）副淨，扮副心褻，淨扮余中第，囚服鎖扭同上，副淨。身關三木行皆響。自作孽何曾誣枉。淨。監候已經年。空把逋逃想。

（兩鄉子）副淨。愁黯黯，夜悠悠，淨。思量舊事枉回頭，副淨。滿目桁楊皆困獸，誰能鬪，副淨。空攪緒衣雙淚透，坐地介，副淨。姪兒，淨。叔叔，副淨，你我進得獄來，已經三載，刑法雖則備嘗，監禁然猶不惡，只是此案，州官即弗重辦，看來也斷無出頭的日子，正是天網恢恢，疎而不漏，炎宵煩溽，好不惱人氣悶也，淨。端的難過得緊。

仙呂入雙調過曲（惜奴嬌）副淨，杜禍罹殃。把身重陷獄。雄心盡喪。聽間誰覷。多管厲鬼徬徨。唉，我好恨也，淨。恨着那箇，副淨。還有何人，都是自己的過錯。沒來由投羅網。還不就弃到下場頭來了。只下場。便是將軍結果。路入烏江。內起更介，（前腔）換頭淨　堪傷。牢禁隄防。縱心閑入夢。猶然鹿撞。早知今日。誰肯蹈火投湯。副淨。呵唷，甚麼蹈火投湯。人已殺了，說他怎的，淨。摧滅。你我同來將身葬。送殘生皆喉痒。○內叫苦介，副淨。咳，裡邊早又拷掠起來了，淨。苦若當。那更冤聲叫繞。所在悲涼。內打二更介，副淨。住了，我想王法所不赦的，就是滾馬的强徒，和殺人的兇首，今咱所爲，正是此等罪犯，但不知何故，便就長繫監中，淨。此事有何難解，不才也在衙門裏住了幾年，其中情讓，雖不敢謂盡知，頗也略曉一二，副淨。你且講來，

章台絮語（七十）

慶

因爲自己班子裡的姑娘，穿戴得體面，收拾得漂亮，才能够在場面上做生意，這並不是給姑娘去享受，而是替本身往裡扒錢。北方的班子就不同了，班主對於姑娘的服飾，毫不放究，服裝是僅僅可以對付，飾物當然更加寒酸了，——當然，北方班子對待姑娘也有例外的，而這裡所說的，却是一般的情形——如果一個姑娘想要把自己房間弄得像樣一點，服飾穿戴得漂亮一點，那她就祇有自己去想法子，也就是去向她的熟客們「開方子」，「砍斧頭」，其實這是班主的失策，因爲姑娘沒有適宜的外表，絕不會襯托出她們的美麗來的，那當然不會得到一般嫖客的注意和歡心的。

南北妓寮今有擺花酒的斂錢辦法，嫖客們替姑娘捧場報效，也以擺花酒爲最漂亮，因爲班主既可以撈進一筆錢去，姑娘房間裡有人擺花酒，面子上也覺得好看有光輝，每足以會姊妹行豔羨不置。可是青島的情形就不同了，每擺花酒這一次無論是南班或北班，都沒有這種慣例，如果嫖客以爲有替姑娘捧場報效的必要，

萬國儲蓄會

開標結果報告

民國二十四年八月十五號

第一特獎　上海，福州　第八三九五二號合得洋五萬元

第二特獎　上海，福州　第四三四二二號合得洋一萬一千九百〇一元

（末獎）（九）字

青島分行儲戶得中頭獎號碼列左

第一三五九二號　第二二六〇一號　第二五八九二號

第三〇五七三號　第五八二九九號　第八二六六五號

第九三九八三號　第九四八一六號　第一〇六二六五號

第一二一八六七號　第一二六五七一號

以上每號得洋二千元尚有二三四等獎號碼未及備載

上所載號碼如有錯誤當以本會正式號單爲憑

九月十六日在上海總行照常開獎

山東總分會　館陶路二號

青島萬國儲蓄會啓

海濱醫院特別廣告

敬啓者敝院位於海濱脫離市塵環境優越病室整潔極合患者療養近更特別擴張產科病院副院長女醫學士專門接生兼治婦女各種疾病隨時請授婦嬰保健常識本院院長積多年之經驗特用最新方法戒除烟癮毫無痛苦根治梅毒淋病砂眼廉價注射各種藥針歡迎機關工廠商號訂立常年合同減半收費茲將療診科目時間列後

（治療科目）內科　外科　產科　婦科　眼科　小兒科　耳鼻咽喉科　皮膚花柳科

（門診時間）每日上午八時至十二時下午二時至六時　星期日下午施診貧民

（收費簡章）急診不在此限隨請隨到　病室分三等每日由二元五角至八元服藥及敝費均在內　出診市內五元市外及深夜酌加　掛號費門診時間免收

產院（專備孕婦住院生產並任指導孕婦衞生及嬰兒保健事宜印有詳章細產科簡章及各種婦嬰衞生須知函索即寄）

院長吳龍勝　副院長女醫學士曲瑞謹

院址中山路南頭一百七十號　電話五三六三號

東方村飯莊啓事　地址常州路龍口路轉角　電話五零四一

本飯莊開設以來久爲社會士女所贊譽現在設備力求新穎並以重資聘廚師担任烹調技術本飯莊之優點開列於下地位爲雅空氣清新水色山光風景宜人山珍海錯應有盡有凡由市內赴浴場馬場或遊炮台遊公園者皆爲必經之地就此飽食隨意便的成開懷暢飲以享佳賓酒內適口最象悅目有廖寶仙境之雅無城市煩囂之氣倘蒙惠顧無任歡迎

天寶通藥房　益都路亞東藥局　館陶路山海藥房　東鎭菜市路濟東藥房　東鎭台東四路保安藥房　東鎭威海路濟永藥局　西鎭泰和堂　濟生堂　北平路歷東藥房　明生藥號　天津路麗東藥房　神州支店　延春堂　海泊路同春堂　顧壽臣　中山路長春堂　山西路長春堂　博山路

汽車電池在酷暑時期最需仔細檢查稍有疏忽困難必多敝公司經理光明牌 Prest-O-Lite 電池多年爲酬答顧客便利起見歡迎免費檢查電池及其有關機件廉價充電能決電池各種疑難請速駕臨爲荷

大昌實業公司謹啓

新秋天氣　請備　海京毛毯

天津海京毛織廠青島總經理　元成商行　中山路六十三號　電話五四二零

出售羊奶

觀海一路二十三號德國飯店（電話三九五七）出售新鮮羊奶價格低廉　奶質濃厚隨叫隨送

購洋文打字機

某君欲買半新洋文打字機一架（新牌）有出讓者請書明價目投函一四三信號箱接洽

遺失聲明

啓者敝人前領租邸縣路五號地已建三層樓房毗連二所旋遭回祿十三年呈請給照修復此圖及使用照遺失除向工務局呈請補給外合亟登報聲明無論華洋人等拾得概作無效特此聲明

李守遠啓

遺失房圖及建築使用執照聲明作廢

逕啓者敝人在本市濰川路五號地原有倉庫房一處附地皮二六零方步五四七所有房圖及建築使用各執照均已遺失自登報聲明後該項文件無論何時發現概作無効呈請工務局另予補發外特此登報聲明

李守啓

介紹英文良師

李君汝三研究英文二十餘載曾任大學英文講師并爲英文雜誌報紙撰稿有年現擬於公餘之暇教授英文凡願初學補習或研究英國文學者請於每日午後八時至九時親至龍山路三十九號接洽可也

青島利民營造廠　建築工程　特別啓事

本繪圖部承工務局註册專辦繪圖監工各事如有以此項見委者定必設計精確取費低廉（用副雅意）本營造廠承辦建築有年工作堅美早爲共見茲爲便利業主起見用有專人「繪圖打樣不取分文」用以提倡發展

小兒驚風之病理與（保嬰丹）

急驚及慢驚（痙攣與虛脫）是小兒之最危險症，小兒之死亡原因，多屬於此症，故古今中外之醫家，對於小兒驚風症，莫不加意研究，然而回顧往昔，則竟因此醫者之誤，而歷逆幾千萬之生命，不惟中國有如此慘史，即歐美諸國，皆祖述醫學史，則卜之遺言，亦有同一之慘酷史跡，歷觀中國醫書，古今諸家對於驚風一症，正論先人嘉言，不加研究，以訛傳訛，一誤再誤，其間獨具隻眼，能發揮正論者，惟喻嘉言飛霞兩氏而已，然世之言醫者，猶未注意，亦憾事矣，茲請言喻陳二氏主張之學說以詳之。

不知明醫喻嘉言曰，小兒驚風一門，是古人鑿空妄談，後世之小兒，受其害者，後人千百億兆，蓋小兒腠理不密，易感寒邪，遂致痙病，而古人偶立驚風之名目，……凡治驚風，小兒千中不死一二，小兒千不耐死者，從未有一救者，而國家不爲厲禁，則小兒之誤送性命者，寧有底止，哉。

按中國古醫書，指小兒之神經痙攣現象，稱曰「驚風」，後之諸醫家因襲其說，皆認以一種獨立疾病，更分爲「急驚風」「慢驚風」二種，而現代科學的醫學則素無此種病名，以其非一種獨立的疾病，不過其他疾病之一部分症狀故也。今以科學的醫理解說，則小兒因胃腸營養障害，胃腸內起異常醱酵，併發高熱，度之蛋白質分解爲有毒性產物，或於腸內發生之腐化物，其影響波及於神經系統，因此亢進延髓，中樞神經，或因高熱，而腦膜發生炎症，以是運動中樞之神經細胞，遂消失其隨意運動及傳達之任務，故其諸部分之筋肉，遂現出無意識之運動及反意識之運動者也，現代醫學上指稱曰痙攣（急驚風），或小兒因慢性營養障害，而起下痢，蓋下痢者，因大腸之吸收機能減退，而反增蠕動性而來者，若繼續下痢，則漸次消失其體內之水分，故各臟器之細胞的水分，亦隨而消失，其機能亦因之而衰退，即循環器之細胞，消減其機能，遂現出痲痺現象，此虛脫及痲痺合併症，俗當稱以（慢驚風），雖然其症攣。虛脫。痲痺等之現象，皆因小兒之營養障害，而發生之部分症候，決非一種獨立的疾病，其治法，亦當然先除去原因，即除決其胃腸內之營養障害，須供給活性醯酵素，製劑（保嬰丹）方可根除其原因，以治療之。

（保嬰丹）專治小兒身體虛弱，營養障害，急慢驚風，腦膜炎，吐乳，腹痛，乳兒腳氣，泄瀉，小便不利，大便閉結，消化不良，四時傷風，發熱，頭痛，咳嗽，痰盛，夜啼遺尿，麻疹，濕疹，及一切胃腸疾患等症，藥到病除，有不可思議之神效。

佛光牌 國藥科學 **保嬰丹定價每瓶洋六角正**

月經不調則百病叢生

▲婦女身上大事▲愛他的男子更當注意

▲中國歷史的靈藥▲科學製造功效更大

內經云，「女子二七而天癸至，任脈通，太衝脈盛，月事「月經」以時下」，按天癸，即現代醫學上所謂內分泌物Hormon也，而非指經血，蓋內分泌學說，係我國先醫之所發明創道者也。

生理學上月經云，婦人每於月經來潮前，其子宮之內粘膜，概非常發育，化爲血液充滿之柔軟質，使卵子容易棲着於此粘膜部，蓋因生理的自然機能，預備卵子之宿巢，此時子宮脹，則分泌多量之胎兒營養物，蓋如古利高坎脂肪，與素之石灰等物質，一時總是受胎，則作用分泌之準備物，若自婦女卵巢中排出之卵子，與男性之精蟲無相合之因緣，則不得用之準備，而其所準備之卵着床及其他分泌物，竟於無用，故亦因自然的機能，遂至破壞，而排棄於體外者，是爲月經，總之，經血者，乃日不受孕卵子之流產物也，……女子行年十四，當行月事，二十不行，命如風燭，間有不死，則一生多病……大學醫院科專家，希爾特博士，將中國藥物，研究結果，皆得奇效，故最近歐洲各國醫科大學，醫學雜誌，廣稱臨床醫家之實驗，均不謂中國醫藥界，早已發明對於婦人月經不調症之特效藥（當歸），而尚未能發見有效之藥物，然五千年前，中國醫藥界早已發明調經特效藥（當歸），而其藥理的作用，亦甚適合於現代科學的醫理，日依諸婦科專門大家之臨床對照實驗，咸公認當歸對月經不調之一切病症，確有特效，……其所代於之藥物，能符合於現代醫學之醫理，實爲環球最有價值之事實，……當歸氣味苦溫無毒，爲補血調經惟一聖品，漢醫聖張仲景溫經湯，外台千金……皆以當歸爲婦科之主藥，我國歷代國醫之……

一、（佛慈當歸素）係選擇國產道地藥材當歸，用最新式眞空蒸溜器，依科學的方法提精調製者，故其效，較諸舊式泡製之飲片丸散，及外國製之當歸精，確有殊勝之功能，

二、（佛慈當歸素）之醫治作用，專治婦人氣血虛弱，月經不調，停經閉經，經來疼痛，赤白帶下，小腹疼痛，口乾燥，久不受孕，宮冷不妊症，及胎前產後一切疑難諸症，有不可思議之特效，佛慈當歸素大瓶洋二元小瓶洋一元

腎虧之病理與（腎氣丸）

素問云，黃帝曰，（人年老而無子者，氣力盡耶，抑天數然耶，歧伯對曰，男子八歲，腎氣實，髮長齒更，二八腎氣盛，（天癸）至，（即內分泌賀爾蒙Horm）精氣溢寫，陰陽和，故能生子，三八腎氣平均，筋骨勁強，故眞牙生而長極，四八筋骨隆盛，肌肉滿壯，五八腎氣衰，髮枯，六八陽氣衰竭，髮鬢斑白，七八肝氣衰，（天癸）竭，精少，腎臟衰，八八則齒髮去，腎者主水，受五臟六腑之精而藏之，故五臟盛乃能寫，今五臟皆衰，（天癸）盡矣，故無子耳」，黃帝又曰，「余聞上古之人，春秋皆度百歲，而動作不衰，今時之人，年五十而動作皆衰者，時世異耶，人將失之耶，岐伯對曰，上古之人，飲食有節，起居有常，不妄作勞，故能形與神俱，而盡終其天年，度百歲乃去，今時之人則不然，以酒爲漿，以妄爲常，醉以入房，以慾竭其精，以耗散其眞，不知持滿，不時御神，務快其心，逆於生樂，起居無節，故半百而衰也」

按腎虧之病理，凡有所用力舉重，或入房過度，汗出浴水，久坐濕地，強力入房，則腎氣虛，則厥，實則脹，腰脊不可俯仰屈伸，故常感腰痠背痛，此即腎虧之標幟也，朱丹溪曰，人勞心好色，內損腎元者，多屬眞陰虧損，宜用腎氣丸，茲將由腎虧所發生之諸症候，略述如下。

一，虛勞　然而患虛損者，當就其眞陰未枯之時而補養之。

二，腰痛　腰痛者，腎有寒，有濕，有熱，有瘀血，有氣滯，皆標也，腎虛其本也。蓋腰背痛悉屬腎虧，其療法惟補腎而已。

三，陽萎　現代男子之患陽萎者最多，凡患此病者，決不能享男女天賦本能之快樂，此病發生，或由於生殖器局部疾病，或由於營養障害，或由於精神之作用，或由於衰老，手淫，房事過度，鴉片中毒，花柳病等，其原因甚爲複雜。

四，遺精　此由房事過度，手淫濫施，及神經衰弱等所致，分有夢與無夢之別，一得此症，小則身體衰弱，大則危及生命。

五，早泄　此病多於陽萎，其原因概係性神經衰弱，或因房事過度，及手淫等，此種病狀，交接時間甚短，因此女子常有不滿意之感，而男子亦因此能達不生育之目的，如泄精尤甚者，臨床同寢，先行泄出，或小便時亦泄出精液。

六，性神經衰弱　年來患此病者，有加無減，蓋因生活競爭，而勞心者日益較多之故耳，此病又往往由其父母遺傳而來，或因精神過勞，手淫，房事過度，烟酒濃茶咖啡等之濫用，皆足爲此病之起原，凡罹此病者，精力短少，時有神經痛發作，房後疲勞殊甚，生殖機能減少或全消失，雖思同房而亦無能力，或雖能交接而愉快感覺甚少，且不時遺精。

七，小便不利　經云，腎者，胃之關也，關閉則水積，小便不利，腹脹肢腫，痰喘氣急，漸成水蠱，或患消渴（糖尿病）等症，經云，仲景師曰，虛勞腰痛，小腹拘急，小便不利者，腎氣丸主之，又曰，短氣有微飲，當從小便去之，腎氣丸主之，再曰，男子消渴，小便反多，飲一斗，小便一斗，腎氣丸主之。經云，婦人飲食如故，煩熱不得臥，而反倚息者何也，師曰，此轉胞不得溺也，故致此病，腎氣丸主之。

元醫朱丹溪曰，張仲景腎氣丸，治形體羸弱，無力多困，腎氣久虛，寢汗發熱，五臟齊損，遺精便血，消渴淋漓，等症，且婦人血氣虛，而無子者，服之有效。

佛光牌 國藥科學 **腎氣丸每瓶價洋二元正**

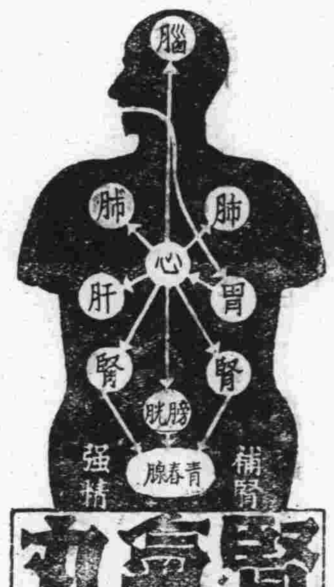

每瓶價洋五角

胃病 肝胃氣痛 惡心嘔吐 佛慈開胃靈

開胃靈係根據我國醫聖張仲景枳朮湯及人參開胃湯，歷代太醫院祕傳實驗靈方，用科學提精方法，分別試驗，加減調製者，其成分爲國藥神麴，麥芽，人參，白朮，龍胆，砂仁，肉桂，丁香，茴香，乾薑，薄荷，甘草等用理化學的方法，提取其有效成分，拋棄渣滓，而精製成功者，藥性和平，芳香可口，清爽宜人，男女老幼，均易吞服，能增加胃粘膜之分泌，使恢復其衰退之機能，一入胃口，即能消化，服二三分鐘後，即可通氣快活，無論新久胃病，不藥到病除，▲專治 急慢性胃炎，胃酸過多，胃潰瘍，胃擴張，食積胸悶，反胃吐酸，肝胃氣痛，惡心嘔吐，胃口不開，食慾不振，鼓腸腹痛，消化不良，有不可思議之奇效，佛光牌開胃靈大罐一元二角小罐六角

中風

醫治及預防良藥

（海藻晶）功能預防中風（腦溢血）主治偏枯（半身不遂）及動脈硬化症，血壓增高症，狹心症，風濕骨痛，淋巴腺腫脉（瘰癧）等症，服之無不湊效誠爲我國治療中風之良藥也。

佛光牌海藻晶每瓶洋三元

佛光牌 國藥科學 **腎氣丸** 每瓶（服七天）洋二元 每料（服一月）洋八元

上海佛慈國藥廠青島發行　青島四方路七十七號樓上　各埠各大藥房均有代售

人壽保險對於足下之貢獻

▲保障家庭—壽險常爲保障家庭份子而設、俾使實際經濟足下之進款、亦能維持生活、本公司之家庭進款保單、可保君身後家人仍有一定之進款

▲教育子女—壽險亦爲籌措子女教育費之最便方法、如足下不幸早逝、本公司之教育保單、足供子女之所需、

▲儲蓄養老—壽險平時既能保障足下之家庭、俾高枕無憂、心安意泰、老時更可保有一定之進款、俾日薄西山、晚景可樂、

▲抵償債務—壽險有用以取贖押產者、譬如尊宅業已抵押借款、則寶眷有無家可歸之虞、本公司之抵押保單、可爲君清償身後之債務、

▲保全財產—壽險可以保全財產之完整、假如身後絕無現款、則賦稅等費、何所自出、又如被迫清理財產、則所受損失、更屬不貲、故今之有識者、輒保壽險、以備現款、

▲商業保險—壽險亦爲解散合夥經營之善法、近年世人已知人各有其經濟上之價值、無論何業、其貴重之員司、應具保險、以防不測、本公司之商業保險、於夥友死亡時、立付現款、俾可供股東之所需、而免影響營業之進行、

四海保險公司

總公司　上海外灘十七號　電話一六八〇五

分公司　青島中山路　交通銀行大樓

阿墨林

脚癬癢在趾間

一滴「阿墨林」立刻不癢了

「阿墨林」之殺菌止癢藥力最爲充足・最頑固之瘡癬・「阿墨林」可不出七日而完全皮光不癢業經各界信用

各埠藥房均有出售

奇藥既靈　假藥必多　購時當心

癬瘡酒濕　藥到病除

「面友」是雀斑之敵

連搽數瓶皮膚一新

面友

白嫩去斑

所可奏效，非「面友」可以勝任。因「面友」質料最細潔。含有貴重藥劑。滋潤而兼收斂。搽後立即潔白皮膚。使粗毛孔收縮。雀斑既除。乾皮油皮。用面友均妙。色白。試搽數瓶，必見奇效。雀斑粗皮無不一旦根本消除也。（分大小瓶二種）

▲各埠藥房商店襪廠均有出售▼

上海北京路二六六　百昌行總經理

青島經理神州大藥房

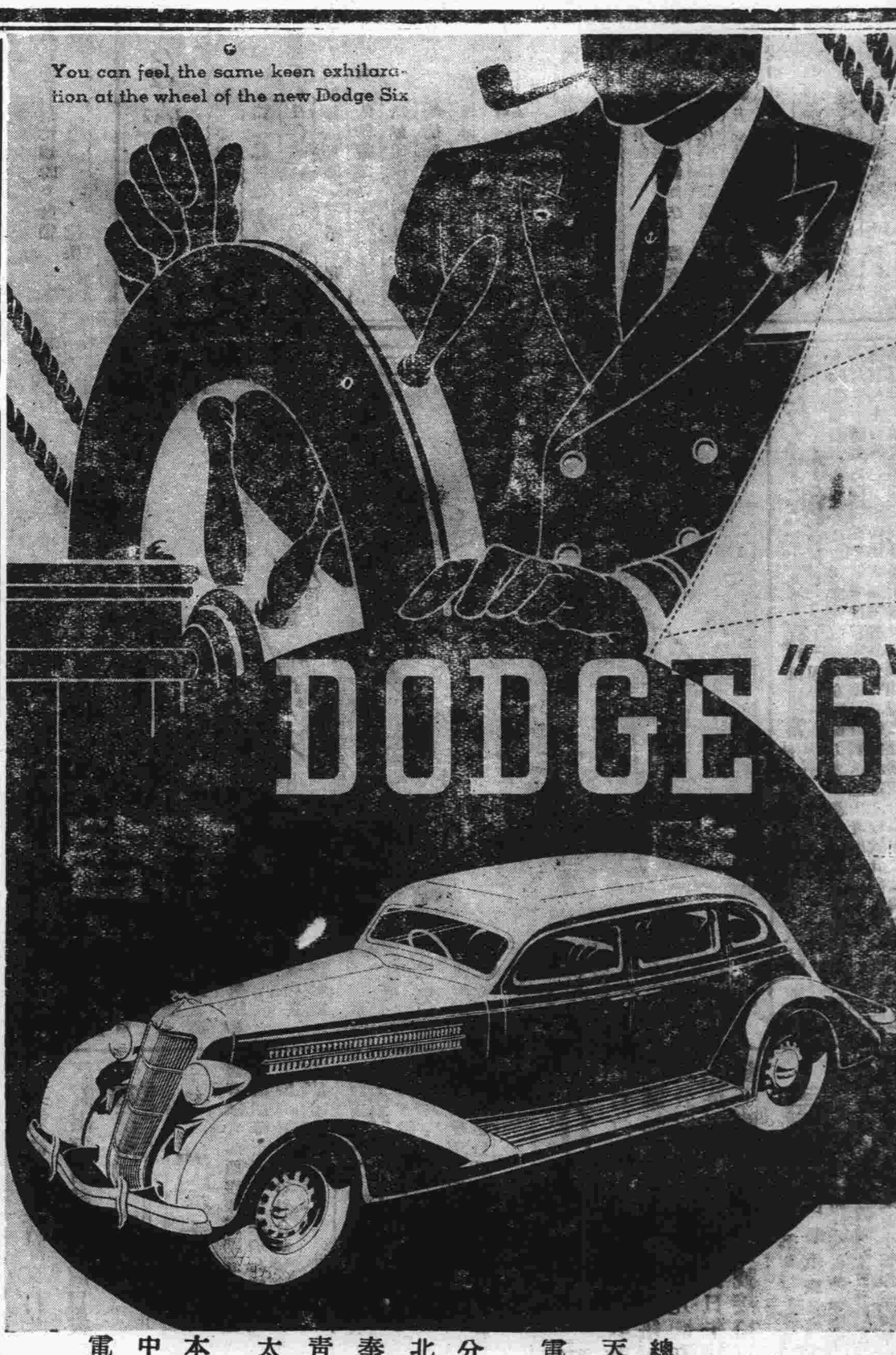

美商 公懋洋行謹啓

總行—天津法界二號路　電話—三〇一二八　三〇三五六

分行　北平，哈爾濱，奉天，大連，青島，濟南，太原，長春，

本行駐青分行　中山路三十一號　電話—二四二六